



***CONSORZIO DI BONIFICA NAVAROLO***  
***Agro Cremonese Mantovano***

**CASALMAGGIORE (CR) - VIA ROMA 7**

***CONTO CONSUNTIVO***  
***ANNO 2018***

**Giugno 2019**



## INDICE

<b>INDICE</b> .....	<b>1</b>
<b>RELAZIONE</b> .....	<b>3</b>
PREMESSE.....	3
<b>Risultato finale del Conto Consuntivo</b> .....	<b>3</b>
<i>Andamento generale dei servizi</i> .....	3
<i>Prosciugamento</i> .....	3
<b>Irrigazioni</b> .....	<b>7</b>
<b>Gestioni correnti</b> .....	<b>12</b>
<i>Avanzo d'amministrazione dell'Esercizio 2017</i> .....	12
<i>Entrate correnti 2018</i> .....	12
<i>Residui Attivi</i> .....	12
<i>Disavanzo d'amministrazione dell'Esercizio 2017</i> .....	13
<i>Uscite correnti 2018</i> .....	13
<i>Residui passivi</i> .....	14
<i>Servizi di Prosciugamento e Irrigazioni</i> .....	14
<b>Gestioni in Conto Capitale e Gestioni Speciali</b> .....	<b>15</b>
<i>Alienazione di beni patrimoniali e Acquisto di attività patrimoniali</i> .....	15
<i>Fondo ricostruzione impianti e macchinari</i> .....	15
<i>Fondo Previdenza Operai</i> .....	16
<i>Fondo liquidazione sinistri per uso di automezzi di proprietà</i> .....	17
<i>Gestione dell'Argine Golenale del Bacino Riolo</i> .....	17
<i>Gestione dell'Argine Golenale del Bacino Santa Maria</i> .....	17
<i>Lavori in concessione</i> .....	17
<i>Cassa consorziale</i> .....	22
SITUAZIONE PATRIMONIALE.....	22
PROSPETTI RIASSUNTIVI .....	23



## RELAZIONE

### Premesse

#### Risultato finale del Conto Consuntivo

In sede di stesura del Bilancio di Previsione 2019, ai fini della determinazione della contribuzione consortile si era ipotizzato che l'esercizio 2018 potesse chiudere con un avanzo di amministrazione pari ad € 37.568,39.

In sede di stesura del Conto Consuntivo 2018, si è accertato un avanzo di € **38.644,63**. Tale divario si giustifica col fatto che l'ipotesi di prechiusura viene formulata alcuni mesi prima della conclusione effettiva dell'esercizio finanziario e, pertanto, in assenza di dati certi si espongono valori di stima prudenziali sia in merito ai capitoli di Entrata che a quelli di Uscita.

Il risultato favorevole accertato a saldo del Conto Consuntivo 2018 è dovuto alla concomitanza di diversi fattori, in parte positivi ed in parte negativi, che hanno concorso alla determinazione dell'avanzo sopra indicato e che risultano da un esame dettagliato delle diverse voci di Entrata e di Uscita del Bilancio consortile.

#### Andamento generale dei servizi

##### *Prosciugamento*

L'andamento del servizio di prosciugamento si colloca al di sotto della media, con un quantitativo di pioggia cumulato annuo pari a 786 mm.

L'allontanamento dell'acqua dal territorio consortile è risultato comunque agevole per gli impianti idrovori, il cui funzionamento è stato favorito da livelli dei fiumi non troppo elevati.

A fronte di volumi di pioggia nei valori medi annuali, si segnala una discreta piovosità all'inizio e alla fine dell'anno (soprattutto nei mesi di marzo, maggio, ottobre e novembre) e una precipitazione minima nei mesi di agosto (35 mm) e dicembre (14mm). L'elevata piovosità dei mesi di ottobre e novembre ha causato l'accensione degli impianti idrovori principali (dal 30.10.2019 al 20.11.2019) per le elevate quote raggiunte dal fiume Oglio (22,42 m.s.l.m.m),

Al minor consumo dell'energia utilizzata, è purtroppo corrisposta un aumento del prezzo medio dell'energia elettrica passata da **14,45 dell'anno record 2017 a 16,62Eurocent per kWh.**, al netto delle imposte erariali, valore superiore a quello dello scorso anno ma comunque nettamente inferiore a quelli di mercato, grazie anche al benevolo contratto con NOVA AEG S.P.A (aggiudicataria della gara di appalto per la fornitura di energia elettrica per l'anno 2018 e 2019 bandita da CEA - Consorzio Energia Acque – di Ferrara, a cui il Consorzio aderisce ormai da molti anni).

La tabella ed i grafici di seguito riportati riassumono la situazione sopra descritta in rapporto all'andamento degli ultimi 21 anni.

**PROSPETTO DEI CONSUMI ENERGETICI DELLE IDROVORE PER SERVIZIO DI PROSCIUGAMENTO NEL PERIODO 1996 - 2018**

anno	consumi annui kwh	medie dei consumi annui kwh	giorni di funzionamento	consumi medi giornalieri kwh/giorno
1996	1.177.709		80	14.721
1997	374.231	775.970	56	6.683
1998	202.398	584.779	21	9.638
1999	487.751	560.522	47	10.378
2000	1.319.864	712.391	109	12.109
2001	536.262	683.036	92	5.829
2002	1.073.873	738.870	60	17.898
2003	246.544	677.329	15	16.436
2004	417.483	648.457	28	14.910
2005	307.060	614.317	10	30.706
2006	224.884	578.914	7	32.126
2007	193.550	546.801	4	48.388
2008	587.551	549.935	75	7.834
2009	1.224.940	598.150	93	13.171
2010	1.490.300	657.627	105	14.193
2011	507.162	648.223	41	12.370
2012	449.357	636.525	40	11.234
2013	1.166.708	665.979	85	13.726
2014	<b>2.289.665</b>	751.436	<b>150</b>	15.264
2015	586.015	743.165	23	25.479
2016	432.033	728.350	21	20.573
2017	329.991	710.242	5	<b>65.998</b>
2018	634.304	706.941	49	12.945
<b>Media</b>	<b>706.941</b>		<b>53</b>	<b>13.389</b>
<b>Valori massimo 1996/2018</b>	<b>2.289.665</b>		<b>150</b>	<b>65.998</b>
<b>Rapporto dei dati dell'anno 2018 rispetto alla media dei dati del periodo 1996/2018</b>	<b>0,90</b>		<b>0,93</b>	<b>0,97</b>

Naturalmente i giorni di funzionamento riportati non individuano le effettive portate sollevate (e quindi i consumi energetici), in quanto le attuali osservazioni giornaliere registrate riportano

esclusivamente un dato giornaliero e non reale del funzionamento (che potrebbe anche essere di poche ore) degli impianti, oltre al fatto che nei consumi vi sono anche quelli dedicati all'officina di San Matteo e al mantenimento in carica degli impianti elettrici (trasformatori a vuoto)

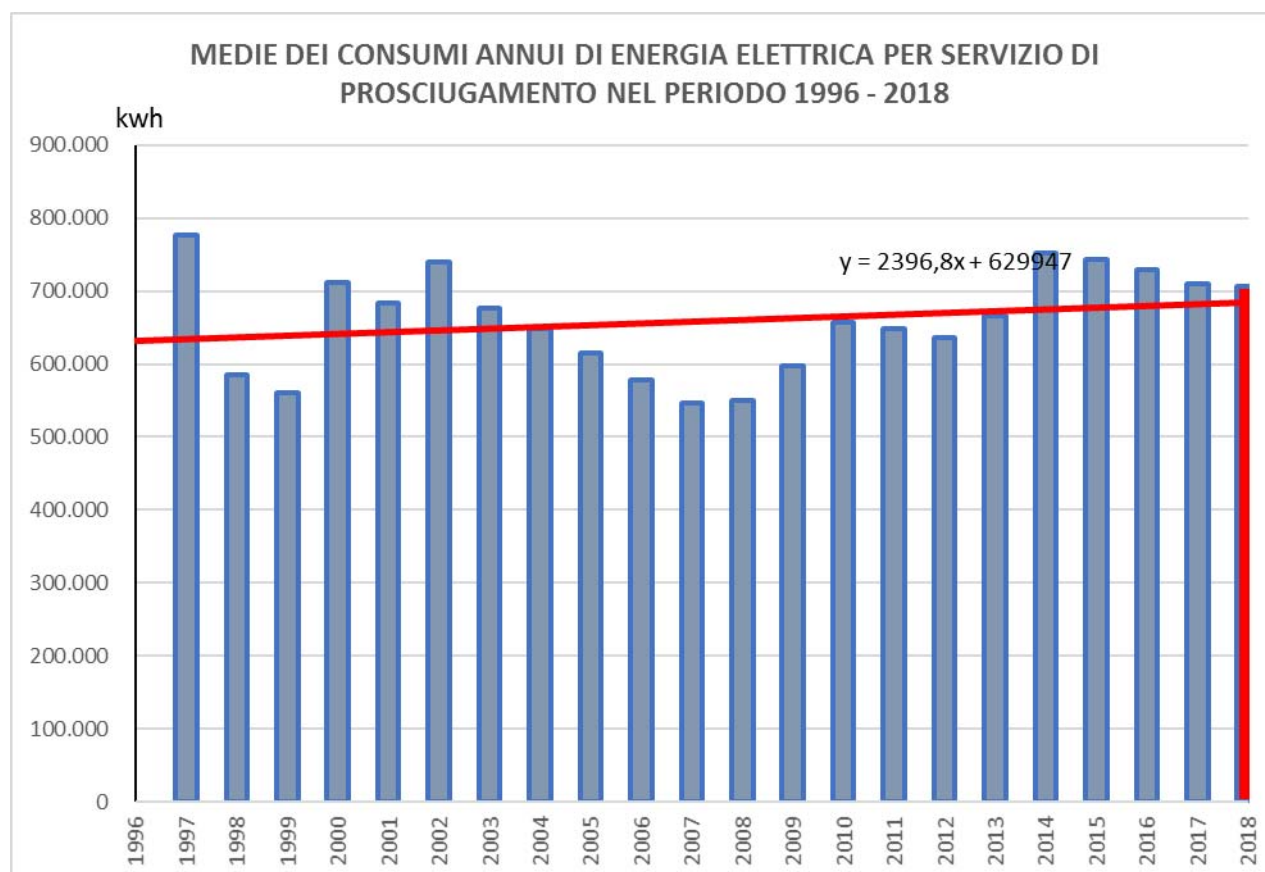
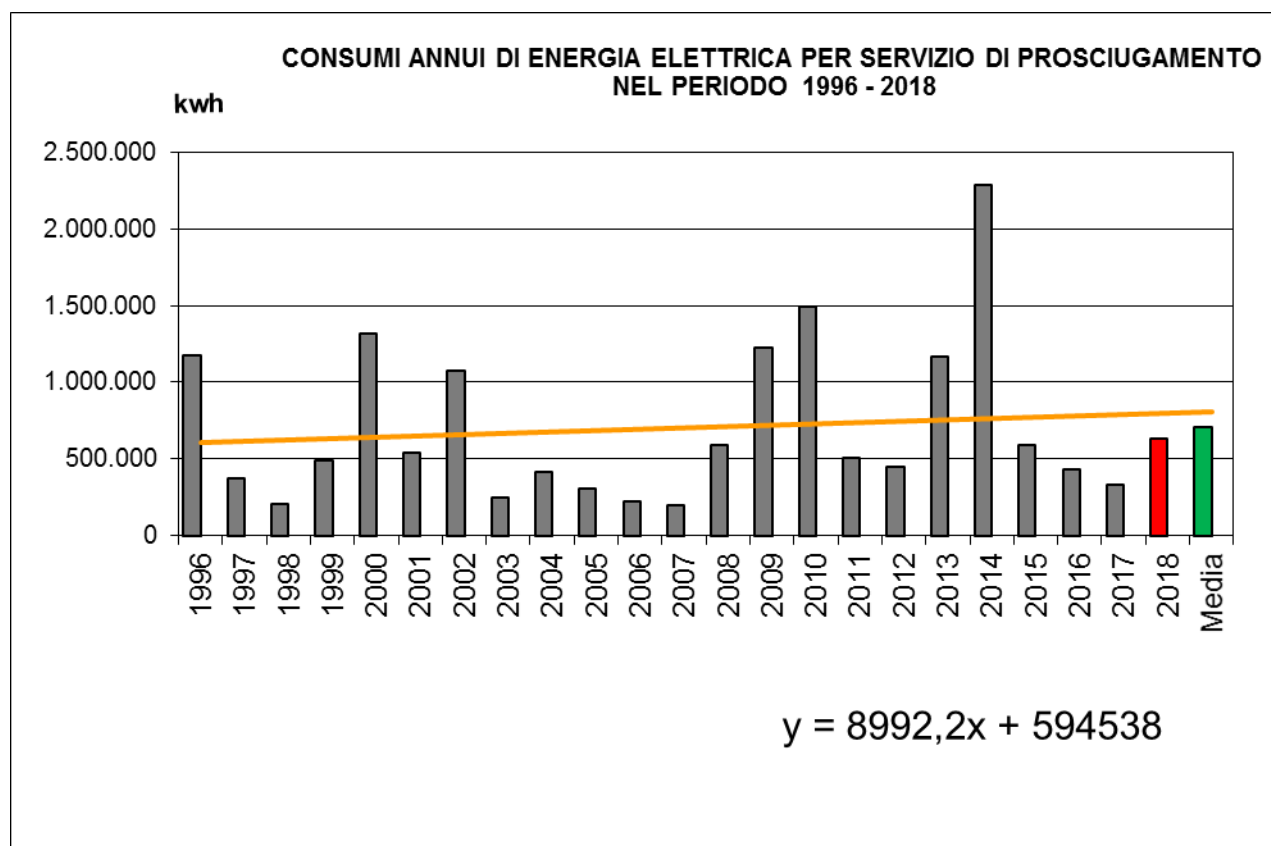

**Andamento delle precipitazioni mensili osservati nei pluviometri consorziali**

MILLIMETRI DI PIOGGIA REGISTRATI DAI PLUVIOMETRI CONSORZIALI - ANNO 2018							
	Gennaio	Febbraio	Marzo	Aprile	Maggio	Giugno	Luglio
SANTA MARIA	39	54	106	48	110	73	45
RONCOLE	29	56	116	38	83	111	47
SAN MATTEO	31	68	109	28	108	113	73
ISOLA PESCAROLI	30	55	114	62	99	28	56
CASALMAGGIORE	32	71	89	31	82	102	90
ACQUE ALTE	30	65	132	35	152	10	72

<b>medie mensili</b>	<b>31,83</b>	<b>61,50</b>	<b>111,00</b>	<b>40,33</b>	<b>105,67</b>	<b>72,83</b>	<b>63,83</b>
----------------------	--------------	--------------	---------------	--------------	---------------	--------------	--------------

	Agosto	Settembre	Ottobre	Novembre	Dicembre	medie annue
SANTA MARIA	55	29	108	103	12	782
RONCOLE	34	19	67	102	16	718
SAN MATTEO	21	23	78	109	13	774
ISOLA PESCAROLI	36	33	154	112	8	787
CASALMAGGIORE	31	96	138	111	14	887
ACQUE ALTE	36	26	87	103	20	768

<b>medie mensili</b>	<b>35,50</b>	<b>37,67</b>	<b>105,33</b>	<b>106,67</b>	<b>13,83</b>	<b>786,00</b>
----------------------	--------------	--------------	---------------	---------------	--------------	---------------

**Andamento dei livelli idrici giornalieri osservati nell'impianto di San Matteo d/Chiaviche**

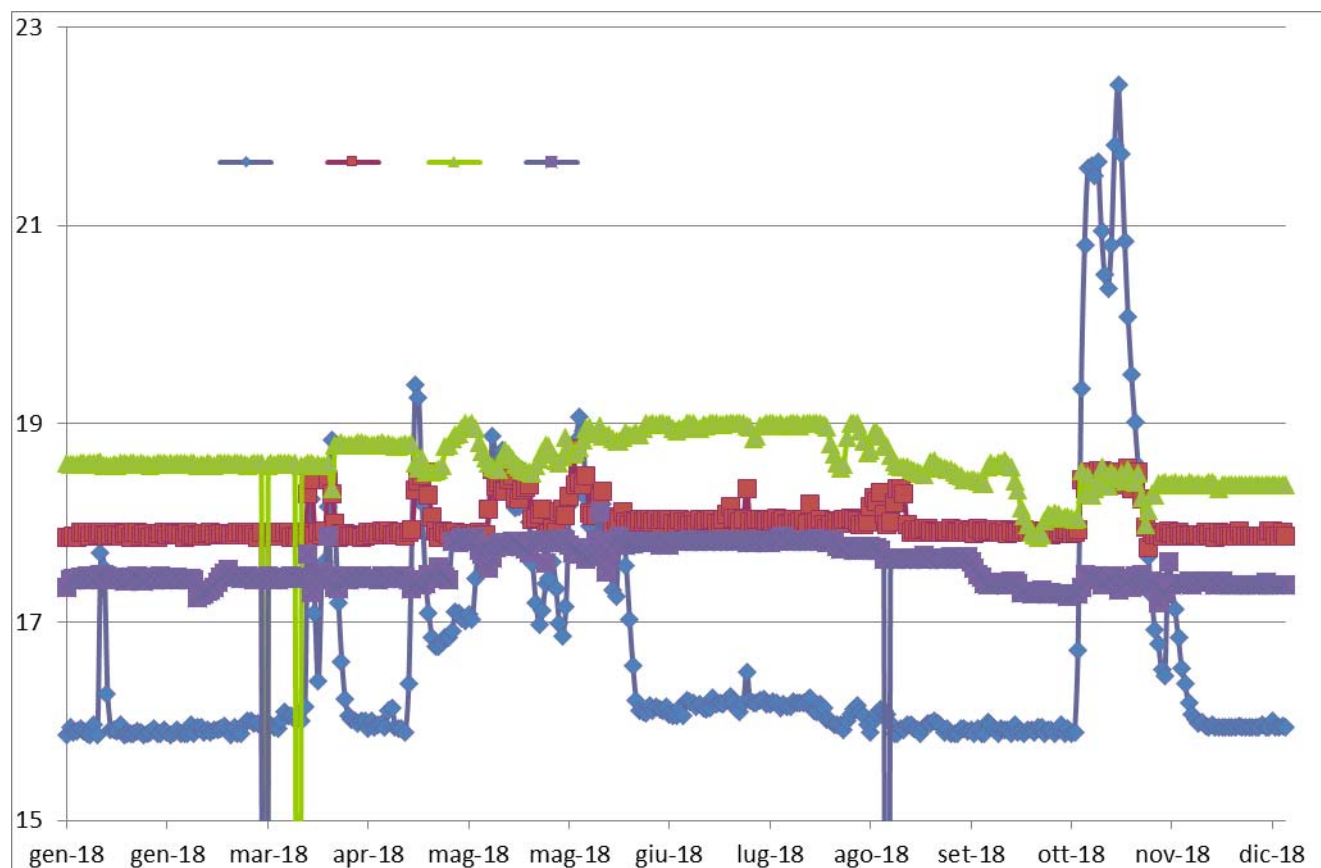



## Irrigazioni

L'andamento del servizio irriguo riflette specularmente quello del servizio di prosciugamento.

Il regime di piovosità registrato nel mese di aprile, unitamente alla situazione climatica ed alle necessità culturali, hanno fatto anticipare l'inizio della stagione irrigua nella seconda metà del mese di aprile con l'accensione degli impianti per una decina di giorni.

Successivamente, grazie ad una buona piovosità nel mese di maggio, il funzionamento degli impianti di derivazione ad uso irriguo è ripreso al termine del mese (con un breve funzionamento nella prima metà del mese), con andamento discontinuo ed a basso regime (differenziato per impianto a causa della non uniformità pluviometrica) fino alla prima metà del mese di giugno, per poi proseguire a regime ordinario ininterrottamente e concludersi il giorno 30 agosto (con un funzionamento alternato negli ultimi 15 giorni di agosto).

Ciò si è riflesso nei consumi energetici, risultati pari a circa 4.703.111 kwh, un valore nettamente inferiore rispetto a quello record che si è registrato nel 2017 (7.562.257 kwh) ed inferiore anche ai consumi medi degli ultimi 21 anni (5.238.814), mentre, come ricordato, il prezzo del kwh è aumentato rispetto allo scorso anno (del 14%).

In sede di preventivo 2018 si era optato per conservare la dotazione del capitolo dell'energia elettrica sulla media degli anni precedenti (5,2 milioni di kwh), per cui si è verificato un consumo inferiore a quanto previsto di quasi 500.000 kWh.

Portate medie giornaliere

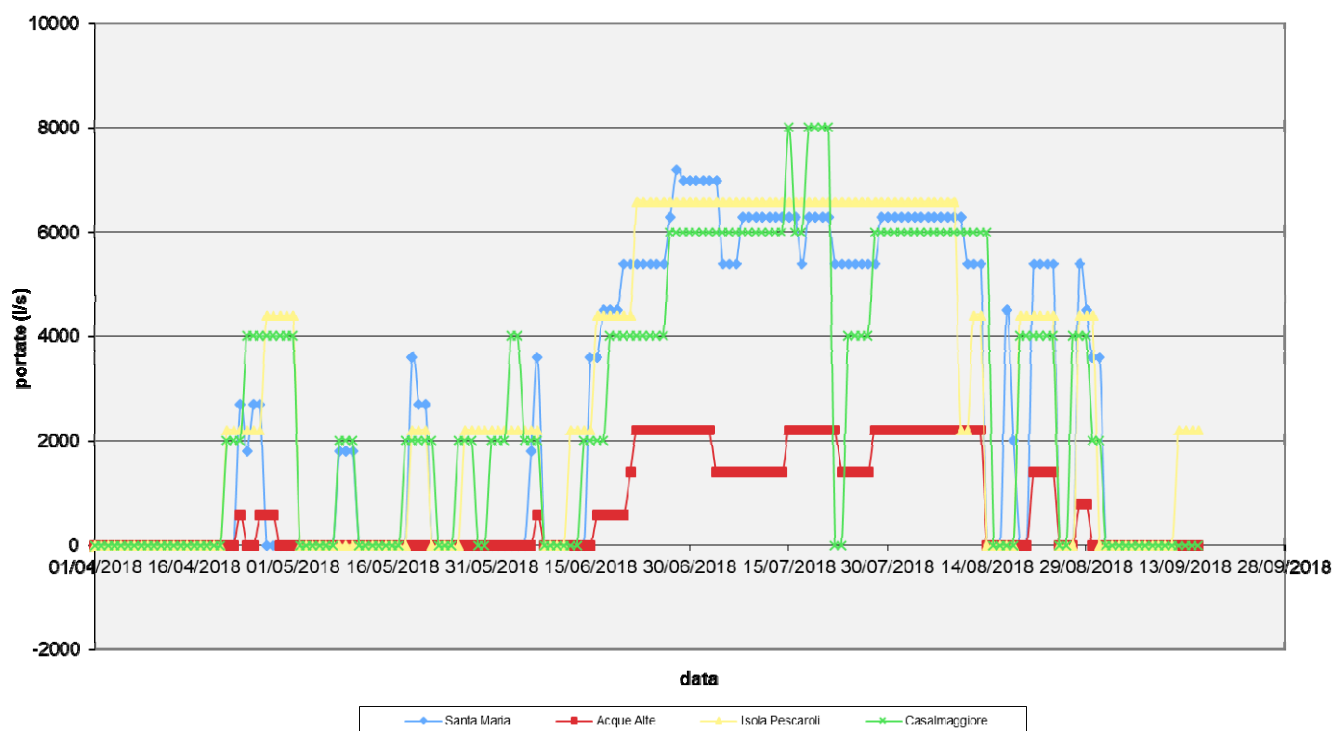

In sintesi, come sopra ricordato il funzionamento degli impianti irrigui è iniziato il 21 aprile e sospeso il 1 maggio, ripreso il 18 maggio e sospeso il 22 maggio, ripreso il 27 maggio e sospeso il 7 giugno,

ripreso il 12 giugno e sospeso il 14 agosto e, con funzionamento alternante, ha avuto termine il giorno 30 agosto (con un ulteriore funzionamento dell'impianto di Isola Pescaroli dal 12 al 15 di settembre), con una durata complessiva variabile da un minimo di 70 giorni per l'impianto di Acque Alte ad un massimo di 101 giorni per l'impianto di Casalmaggiore.

Naturalmente i giorni di funzionamento riportati non individuano le effettive portate derivate (e quindi i consumi energetici) che risultano contenute all'inizio della stagione irrigua mentre si possono considerare vicino ai massimi nel periodo centrale tra la prima metà del mese di giugno alla seconda metà del mese di agosto come riportato nell'allegato diagramma di funzionamento degli impianti

Di seguito si riporta il prospetto delle giornate di funzionamento distinte per ciascun impianto e i volumi derivati nel 2018:

Giorni di funzionamento	ANNO					
	2013	2014	2015	2016	2017	2018
Impianto						
S. Maria di Calvatone	102	75	82	99	126	82
Casalmaggiore	110	87	80	97	133	101
Isola Pescaroli	106	84	78	93	130	98
Acque Alte	77	74	65	85	102	70

MESE	volumi derivati in m <sup>3</sup>			
	Santa Maria	Acque Alte	Isola Pescaroli	Casalmaggiore
DATA INIZIO	23/04/2018	23/04/2018	21/04/2018	21/04/2018
APRILE	696.600	136.080	2.922.840	3.175.200
MAGGIO	868.320	-	1.536.480	1.728.000
GIUGNO	8.543.880	2.376.001	9.804.160	7.747.200
LUGLIO	16.100.640	4.865.040	17.677.440	15.357.600
AGOSTO	9.033.120	2.682.000	8.601.120	9.230.400
SETTEMBRE	-	-	538.560	-
DATA TERMINE	31/08/2018	29/08/2018	15/09/2018	31/08/2018
sommano	<b>35.242.560</b>	<b>10.059.121</b>	<b>41.080.600</b>	<b>37.238.400</b>

Si riportano di seguito il prospetto ed i grafici relativi ai consumi di energia elettrica del periodo 1996 – 2018, dai quali si evince che il consumo di energia elettrica dell'esercizio 2018 è risultato inferiore dell'10% circa del consumo medio, mentre quello medio giornaliero dell'energia elettrica è superiore del'2% del valore medio riferito allo stesso periodo.

**PROSPETTO DEI CONSUMI ENERGETICI PER SOLLEVAMENTO DI ACQUA AD USO IRRIGUO NEL PERIODO 1996 - 2018**

anno	consumi annui kwh	medie dei consumi annui kwh	Durata stagione IRR giorni	consumi medi giornalieri kwh/giorno
1996	5.540.307		120	46.169
1997	4.492.099	5.016.203	98	45.838
1998	5.122.653	5.051.686	115	44.545
1999	4.543.104	4.924.541	98	46.358
2000	5.331.903	5.006.013	110	48.472
2001	4.885.815	4.985.980	109	44.824
2002	2.693.492	4.658.482	85	31.688
2003	7.306.031	4.989.426	127	57.528
2004	5.423.401	5.037.645	108	50.217
2005	5.675.999	5.101.480	101	56.198
2006	6.231.000	5.204.164	104	59.913
2007	6.024.017	5.272.485	126	47.810
2008	4.376.327	5.203.550	102	42.905
2009	5.519.029	5.226.084	124	44.508
2010	4.031.861	5.146.469	103	39.144
2011	6.612.708	5.238.109	122	54.203
2012	6.277.274	5.299.236	106	59.220
2013	4.720.006	5.267.057	82	57.561
2014	3.190.976	5.157.790	80	39.887
2015	5.358.887	5.167.844	97	55.246
2016	4.870.475	5.153.684	97	50.211
2017	7.562.257	5.263.165	130	58.171
2018	4.767.835	5.241.629	95	50.188
Media	5.241.629		106	49.429
Valori massimo 1996/2018	7.562.257		130	59.913
<b>Rapporto dei dati dell'anno 2018 rispetto alla media dei dati del periodo 1996÷2018</b>	<b>0,91</b>		<b>0,90</b>	<b>1,02</b>

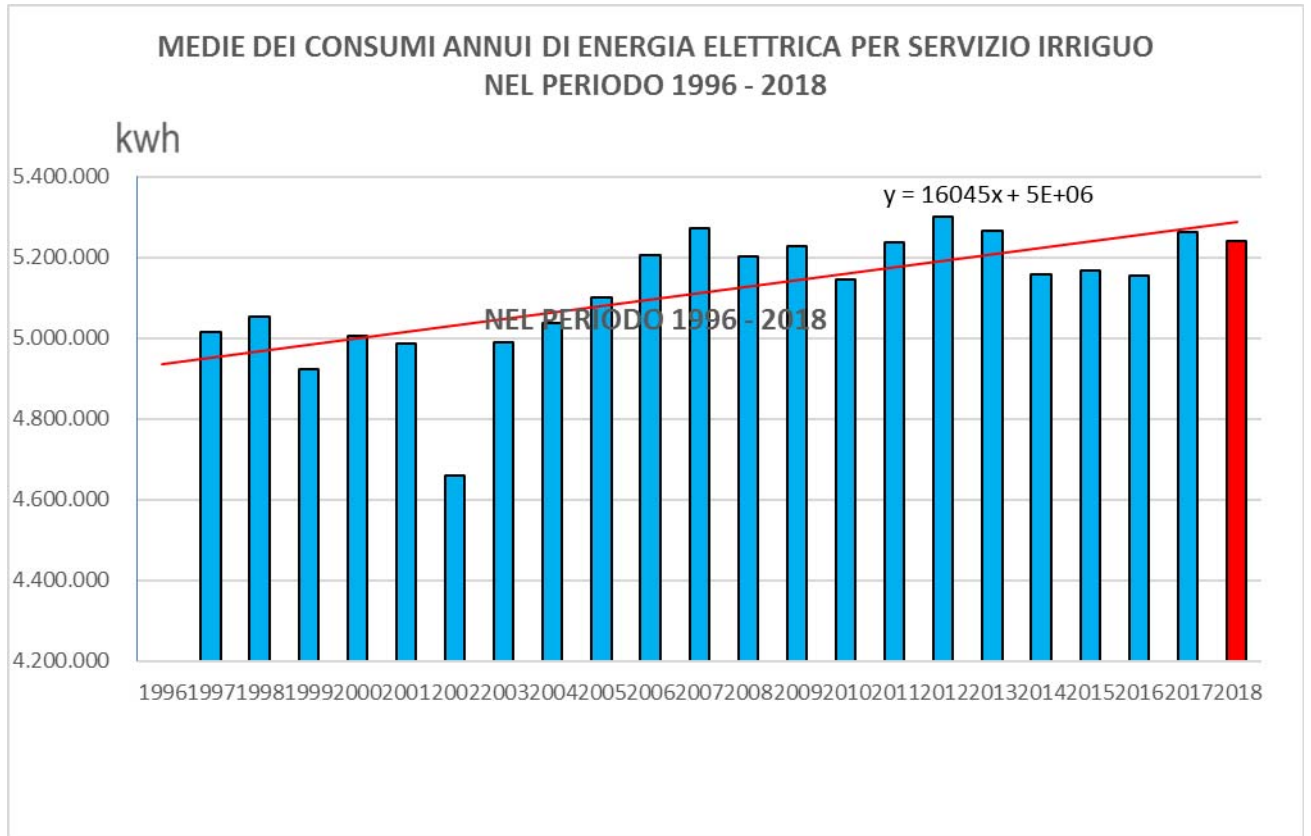
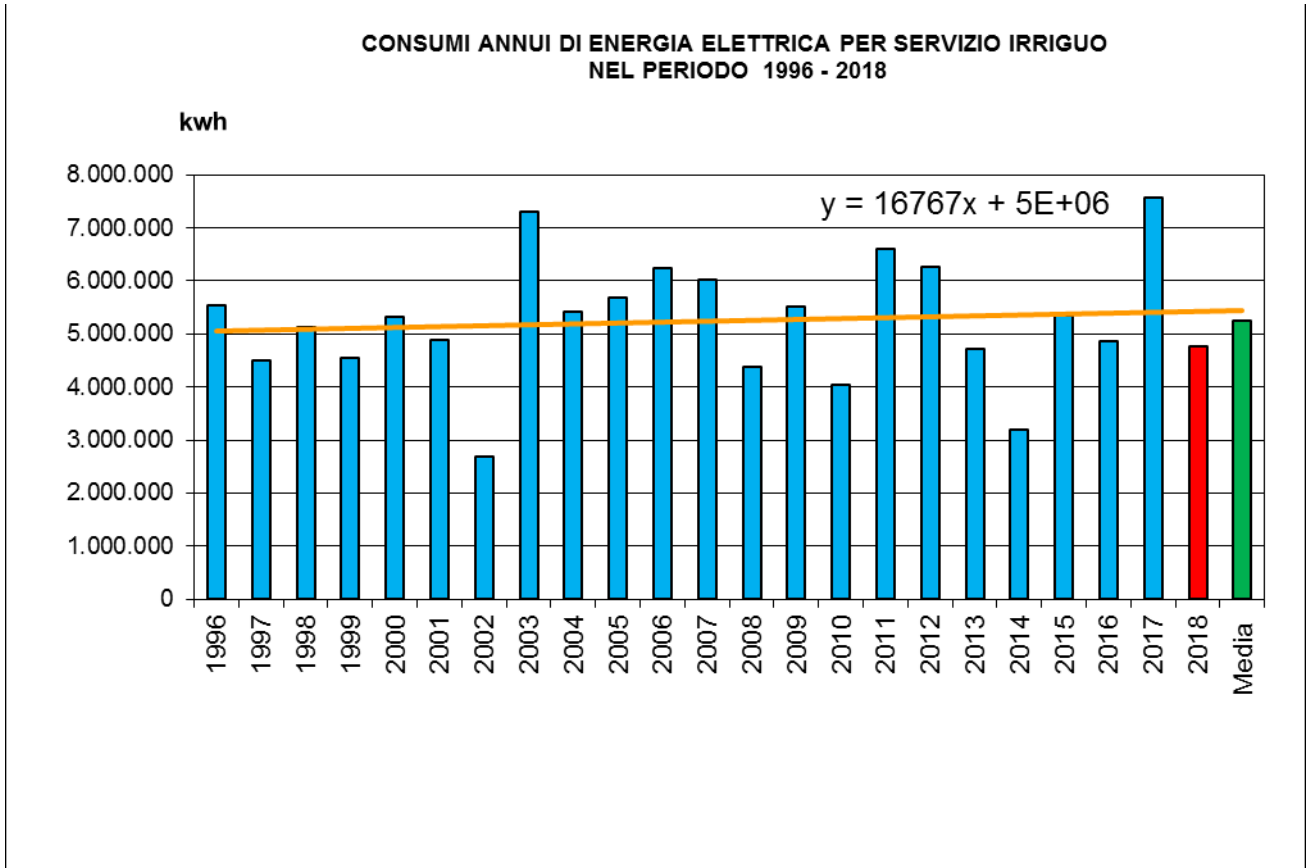

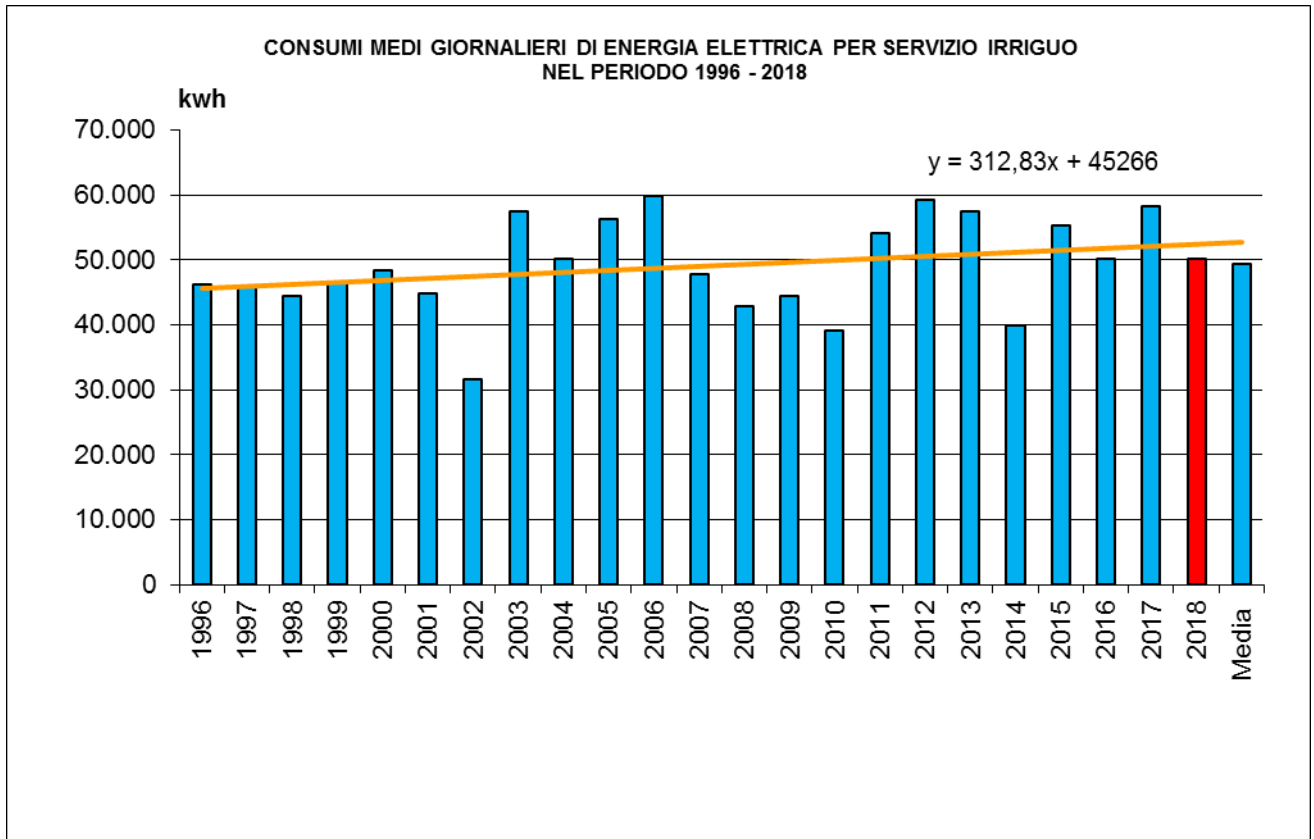

## **Esame del Conto Consuntivo:**

### **Gestioni correnti**

#### ***Avanzo d'amministrazione dell'Esercizio 2017***

Come dato di partenza per l'analisi del conto consuntivo 2018, è necessario prendere in considerazione l'avanzo di amministrazione dell'esercizio precedente, vale a dire l'anno 2017.

In relazione a quanto sopra si rileva che in sede di stesura del bilancio di previsione per l'esercizio 2018 era stato ipotizzato che l'esercizio 2017 dovesse chiudersi con un avanzo d'amministrazione di € 44.890,95; in realtà, in sede di formulazione del Conto Consuntivo 2017 si è accertato un avanzo d'amministrazione di € 49.610,34, registrando così una sopravvenienza attiva di **€ 4.719,39** a favore del Bilancio 2018.

#### ***Entrate correnti 2018***

Per quanto concerne il bilancio di competenza 2018, rispetto alle previsioni iniziali si sono registrati scostamenti nei seguenti capitoli:

- Interessi attivi: minore entrata di € 4.748,25 dovuti al persistere di valori estremamente bassi del tasso di interesse attivo.
- Ammende e risarcimenti: minore entrata di € 500,00.
- Rimborsi e recuperi vari: maggiore entrata di € 36.000,00. In questo capitolo vengono conteggiati vari rimborsi, quali i diritti di voltura e le somme versate da parte degli Istituti Assicurativi a titolo di rimborso delle indennità di malattia e di infortunio riconosciute dal Consorzio al personale operaio dipendente, nonché i contributi di oneri previdenziali ed assistenziali per le assunzioni di personale disabile. Rientrano in tale capitolo anche l'introito per le cessioni di materiale metallico a seguito dismissione impiantistica, nonché il rimborso accise su energia elettrica a suo tempo richiesto all'Agenzia delle Dogane.
- Rimborsi spese dalla gestione dell'Argine Golenale Riolo: minore entrata di € 270,00.
- Rimborso spese dal Consorzio di Bonifica Dugali: minore entrata di € 5.964,00.

La somma algebrica delle maggiori e delle minori entrate sopra elencate porta ad una maggiore entrata totale di **€ 24.517,75**.

#### ***Residui Attivi***

Per quanto concerne la gestione dei residui attivi, si evidenzia che procedendo ad una verifica dei contributi consortili da riscuotere relativamente ad esercizi pregressi, non si è ravvisata alcuna necessità di cancellare le somme relative a contributi dichiarati inesigibili da parte dell'Esattore.

In definitiva, sommando algebricamente la sopravvenienza attiva relativa all'avanzo d'esercizio 2017 (€ 4.719,39) alle maggiori Entrate di competenza 2018 (€ 24.517,75), le Entrate registrano un maggior introito di € **29.237,14**.

### ***Disavanzo d'amministrazione dell'Esercizio 2017***

Coma già precedentemente indicato, l'Esercizio 2017 si è chiuso con un Avanzo d'amministrazione, pertanto non si registrano somme da esporre come Disavanzo.

### ***Uscite correnti 2018***

Ripetendo per le Uscite la stessa analisi condotta per le Entrate, si rileva quanto segue:

Per quanto concerne il bilancio di competenza 2018, rispetto alle previsioni iniziali si sono registrati scostamenti nei seguenti capitoli di spesa:

- Manutenzione ordinaria e straordinaria beni di proprietà consorziale: maggiore uscita di € 30.000,00 dovuta alla necessità di interventi manutentivi a fabbricati (immobili uffici ed appartamenti locati).
- Interessi passivi: minore uscita di € 1.000,00 dovuta al non utilizzo del fido bancario durante l'intero corso dell'anno.
- Contributi associativi: maggiore uscita di € 5.000,00.
- Consulenze: minore uscita di € 5.000,00 dovuta ad una minore necessità.
- Personale dipendente: minore uscita di € 73.000,00 per mancata assunzione di personale a tempo indeterminato, mancata concretizzazione assunzione vario personale come previsto da nuovo POV successivamente adottato.
- Spese per la sicurezza e tutela dei luoghi di lavoro: maggiore uscita di € 35.000,00 dovuta alla massiccia implementazione del sistema sicurezza in tutte le sue componenti materiali ed immateriali.
- Reti di Bonifica: maggiore uscita di € 90.000,00 per maggiori esigenze manutentive.
- Reti Irrigue: maggiore uscita di € 30.000,00 per maggiori esigenze manutentive.
- Impianti di Bonifica: minore uscita di € 321.000,00 minori esigenze manutentive ed energetiche.
- Impianti di Irrigazione: minore uscita di € 80.000,00 per minori esigenze energetiche.
- Mezzi di trasporto: minore uscita di € 11.000,00 per minori esigenze manutentive.
- Macchine operatrici: maggiori uscita di € 50.000,00 per maggiori esigenze manutentive.
- Officina e magazzino: maggiore uscita di € 10.000,00 dovuta al ripristino di attrezzature a norma.
- Cabina elettrica generale: minore uscita di € 5.000,00 per minori esigenze energetiche.
- Telecontrollo: maggiore uscita di € 5.000,00.

- Attrezzatura e materiali di camperia: maggiore uscita di € 10.000,00 al ripristino di attrezzature a norma.
- Servizi telefonici di camperia: maggiore uscita di € 6.000,00 dovuta all'implementazione delle dotazioni e relative spese per le utenze.
- Accantonamento per fondo lavori in concessione e interventi di straordinaria manutenzione: maggiore uscita di € 315.000,00 dovuta alla programmazione di lavori manutentivi sugli impianti e sulle reti di bonifica ed irrigazione.
- Fondo di riserva e fondo spese impreviste: minore uscita di € 90.000,00 per mancata necessità di utilizzo.

La somma algebrica delle maggiori e delle minori uscite sopra elencate pareggiano (€ 0,00).

### ***Residui passivi***

Relativamente ai capitoli del personale dipendente, si specifica che si è ritenuto opportuno lasciare accantonate a residuo le somme rimanenti dai bilanci degli ultimi 5 esercizi.

Ciò al fine di non incorrere in eventuali maggiori uscite negli anni successivi derivanti da aumenti di retribuzioni previste da CCNL, da eventuali promozioni o assunzioni di personale avventizio stagionale.

Per quanto concerne la gestione dei residui passivi, si rileva che per quanto riguarda le somme accantonate nell'esercizio 2012, per i capitoli di uscita relativi al personale operaio, è stato accertato un fabbisogno effettivo di € 9.407,49 inferiore a quanto ipotizzato in sede di prechiusura, in assenza di dati certi.

Pertanto si rileva una sopravvenienza attiva pari ad € **9.407,49**.

In definitiva, le Uscite registrano una minore spesa complessiva € **9.407,49** (€ 0,00 + € 9.407,49) che, sommata al maggior introito di € **29.237,14** delle Entrate, concorre a formare l'avanzo di amministrazione di € **38.644,63** precedentemente indicato nel "Risultato finale del Conto Consuntivo".

### **Servizi di Prosciugamento e Irrigazioni**

Il riparto dell'avanzo di amministrazione tra i due servizi d'istituto, il prosciugamento e l'irrigazione, attuato secondo il dettato del vigente piano di classifica e di riparto della contribuenza, ha prodotto i seguenti risultati:

- il **Servizio di Prosciugamento**, chiude con un avanzo di € 141.972,20, inferiore di € 17.738,20 rispetto alle ipotesi di prechiusura 2018 che ammontava ad € 159.710,40 (elaborata in



sede di bilancio di previsione 2019), ripartito per € 36.108,17 relativamente alla contribuzione agricola e per € 105.864,03 relativamente a quella extra agricola.

- il **Servizio Irrigazioni** chiude con un disavanzo di € 103.327,57, inferiore di € 18.814,44 rispetto alle previsioni della prechiusura 2018 che ammontava ad € 122.142,01 (elaborata in sede di bilancio di previsione 2019).

La suddivisione tra le voci Impianto (contribuzione a carico della proprietà) ed Esercizio (contribuzione a carico della conduzione) si presenta così strutturata: l'Impianto chiude con un disavanzo di € 34.827,13 (che compete al Beneficio generale d'Impianto per un disavanzo di € 19.768,14 e al Beneficio particolare d'Impianto di un disavanzo di € 15.058,99), mentre l'Esercizio chiude con un passivo di € 68.500,44 (che compete per un avanzo di € 97.769,97 al Beneficio generale d'Esercizio, e di un disavanzo di € 166.270,41 al Beneficio particolare di Esercizio, legato al funzionamento e alla manutenzione degli impianti e dei canali adduttori).

Sommando algebricamente l'avanzo del Servizio di Prosciugamento € **141.972,20** ed il disavanzo del Servizio Irrigazioni € **103.327,57** – si ritrova il valore di € **38.644,63** corrispondente all'avanzo d'esercizio 2018 più volte sopra richiamato.

## **Gestioni in Conto Capitale e Gestioni Speciali**

Le gestioni in Conto Capitale e le Gestioni Speciali non concorrono nella formazione dell'avanzo di amministrazione. Tuttavia, per completezza di informazione in merito al quadro generale della situazione economica e finanziaria, si forniscono i dati relativi alla contabilizzazione di movimenti avvenuti nel corso dell'esercizio sui capitoli che interessano le suddette gestioni.

### ***Alienazione di beni patrimoniali e Acquisto di attività patrimoniali***

Nel corso dell'anno 2017 il terreno consortile identificato nella Delibera CdA n.24 del 19.04.2017 è stato oggetto di procedura espropriativa da parte dell'AIPO, per lavori connessi all'argine maestro in località San Matteo delle Chiaviche. In ordine a quanto sopra si da atto che, nel corso dell'anno 2018 è stato incassato un acconto pari all'80% del valore totale dell'esproprio, pari ad € 3.292,80.

### ***Fondo ricostruzione impianti e macchinari***

Il Fondo è istituito a norma dell'art. 20 del R.D. 13.2.1933 n. 215, e viene utilizzato per interventi di straordinaria manutenzione sul macchinario degli impianti e per l'acquisto di mezzi d'opera e attrezzature adibite alla manutenzione delle reti idriche. Esso è costituito da una disponibilità in numerario (somme) e da Titoli azionari e Obbligazioni. La quota in numerario viene alimentata con

stanziamenti sul bilancio corrente (Capitolo 430 delle Uscite) e con i proventi derivati dalla movimentazione dei Titoli nonché dai dividendi introitati sui titoli stessi fino alla loro alienazione.

Nel corso dell'esercizio 2018 si evidenzia che:

con Del. CdA n. 15 del 04.04.2018, l'Amministrazione ha disposto la vendita di parte delle quote del fondo obbligazionario, depositato presso il Tesoriere consortile e tale operazione ha comportato l'introito dell'importo di € 130.000,00.

Con Del. CdA n. 70 del 13.12.2018, l'Amministrazione ha disposto la vendita di parte delle quote del fondo obbligazionario, depositato presso il Tesoriere consortile e tale operazione comporterà nell'esercizio 2019, l'introito di € 60.000,00.

Per quanto concerne il fondo stesso, si sono registrate entrate per un ammontare complessivo di € 475.612,75, determinate da:

- saldo dell'esercizio precedente
- dall'accantonamento dell'esercizio 2018
- introito del rimborso parziale del deposito obbligazionario come da provvedimenti sopra menzionato
- cessione di mezzi d'opera (escavatore gommato e cingolato)

Nel medesimo fondo si sono registrate uscite per totali € 138.620,92, determinate da:

- acquisto di un furgone destinato all'officina di San Matteo delle Chiaviche
- acquisto di un automezzo destinato al bacino Medio Centrale
- acquisto di un escavatore gommato destinato al bacino Nord
- acquisto di un trattore con relativa fresa destinato al bacino Casalasco Viadanese
- acquisto di un braccio decespugliatore per trattore
- interventi di revisione delle pompe dell'impianto di Casalmaggiore e di Santa Maria di Calvatone
- noleggi di mezzi d'opera per utilizzi vari di camperia.

Alla data del 31.12.2018 il fondo presentava le seguenti disponibilità:

- Disponibilità in numerario (Differenza entrate e uscite 2018)	€ 336.991,83
- Fondo Obbligazionario (valore al 31.12.2018)	€ <u>117.474,26</u>

**Totale Generale** € **454.466,09**

### ***Fondo Previdenza Operai***

Il "Fondo di previdenza del personale ausiliario tecnico d'organico" è istituito a norma dell'art. 152 del vigente C.C.N.L. È depositato presso il Tesoriere del Consorzio, ed il suo saldo al 31.12.2018, comprensivo dell'accantonamento di € 18.131,50 operato per l'anno 2018, ammonta ad € 252.298,69.

Si ricorda che con Del. C.d.A. n. 23 del 11.05.2011, in ottemperanza alle recenti normative sono stati estinti i singoli libretti di deposito con decorrenza 30.06.2011, e le somme relative sono confluite sul conto corrente di tesoreria, ma contabilizzate separatamente da parte degli uffici per gli adempimenti necessari alla corresponsione di dette somme.

### ***Fondo liquidazione sinistri per uso di automezzi di proprietà***

Il Fondo viene alimentato con stanziamenti sul bilancio corrente (Capitolo 180 delle Uscite). Nel corso del 2018 si sono registrate entrate per € 30.410,77 determinate da:

- saldo dell'esercizio precedente
- accantonamento dell'esercizio in corso

Nel corso dell'anno 2018 non si sono registrate uscite, pertanto, la disponibilità del fondo al 31.12.2018 ammonta ad € 30.410,77.

### ***Gestione dell'Argine Golenale del Bacino Riolo***

L'argine golenale di difesa del Bacino Riolo non rientra fra le opere istituzionali del Consorzio, ma si tratta di un affidamento da parte del disciolto Consorzio di Difesa Idraulica. Pertanto, la contabilità relativa alla sua gestione viene contabilizzata tra le "Gestioni speciali" (cap. 320 delle entrate) ammonta ad € 12.923,32, e per l'esercizio 2018 registra un pareggio tra entrate e uscite.

### ***Gestione dell'Argine Golenale del Bacino Santa Maria***

L'argine golenale di Santa Maria non rientra fra le opere istituzionali del Consorzio, ma si tratta di un affidamento da parte del disciolto Consorzio golenale di S. Maria (Del. C.d.A. n. 2 del 23.01.2014). Pertanto, la contabilità relativa alla sua gestione viene contabilizzata tra le "Gestioni speciali" (cap. 335 delle entrate) ammonta ad € 8.757,91, e per l'esercizio 2018 registra un pareggio tra entrate e uscite.

### ***Lavori in concessione***

Per quanto concerne i lavori in concessione da parte della Regione o altri Enti, si aggiorna la situazione degli interventi iniziati e/o terminati nel 2018:

- lavori di **“ripresa frane ripristino della funzionalità idraulica delle infrastrutture di bonifica ed irrigazione nei comuni di Casalmaggiore e Rivarolo del Re (CR), per danni alla rete causa piogge maggio 2015 - D. Lgs 102 del 29.03.2004”**; di € 150.000,00 – lavori finanziati dalla Regione Lombardia con delibera della Direzione Generale Agricoltura (DGA) n.11799 del 29.09.2017 e contributo del 100%; lavori ultimati, collaudati, ed in attesa di liquidazione.



*Ripresa frana nel canale Diversivo Casalasco in prossimità del sostegno Quattro Luci*

- lavori di “**ripresa frane ripristino della funzionalità idraulica delle infrastrutture di bonifica ed irrigazione nei comuni di Commessaggio Gazzuolo e Viadana (MN), per danni alla rete causa piogge maggio 2015 - D. Lgs 102 del 29.03.2004**”; di € 150.000,00 – lavori finanziati dalla Regione Lombardia con delibera della Direzione Generale Agricoltura (DGA) n.11797 del 29.09.2017 e contributo del 100%; lavori ultimati, collaudati, ed in attesa di liquidazione.



*Ripresa frana nel canale Cavamento in prossimità dell'impianto Roncole di Gazzuolo*

- intervento di **“Lavori di pronto intervento per il ripristino danni nei cavi Sorgive e Secondario III in via Tronco Fogare in comune di Dosolo (MN)”** di € 52.760,00 di perizia e € 48.757,71 allo stato finale – Lavori di pronto intervento terminati, rendicontati e liquidati dalla Regione Lombardia con DGR n. XI/825 del 19.11.2018 un contributo del 90%



*Particolare infissione palancole nella mezzeria della strada*

- Intervento di somma urgenza per il **“ripristino dell’argine del Canale Principale Irriguo dell’impianto di Santa Maria di Calvatone (CR) nel Comune di Tornata (CR)”** di € 11.000,00 di perizia e allo stato finale – Lavori di pronto intervento terminati, rendicontati e liquidati dalla Regione Lombardia con DGR n. XI/825 del 19.11.2018 un contributo del 90%;



*Ripristino rilevato arginale e nuovo rivestimento spondale in calcestruzzo armato*

Per quanto riguarda i lavori da eseguire nel 2019 e successivi, al momento non vi è alcuna certezza sui contributi da parte di Regione o Ministero, si segnala comunque, come riportato nell'elenco annuale, che per quanto riguarda i finanziamenti comunitari (il PSRN 2014-2020) il Consorzio ha presentato una domanda di sostegno al bando del Programma di Sviluppo Rurale Nazionale 2014-2020 con il seguente progetto:

- **lavori di “conversione della rete pensile per irrigazione a gravità in rete tubata per irrigazione a pioggia bacino irriguo alimentato dal fiume Oglio – I° lotto funzionale”;** di € **5.700.000,00** – Progetto esecutivo redatto in data 08.06.2017.

Per tale progetto, che in un primo momento non era presente nell'elenco provvisorio dei progetti finanziabili del Ministero, il Consorzio ha riscontrato alcune inesattezze ed errori nella valutazione compiuta dalla commissione Ministeriale e pertanto ha prodotto una nota di richiesta di chiarimenti in quanto ciò avrebbe potuto inficiare l'attribuzione del punteggio (l'attuale punteggio attribuito a di poco inferiore alla soglia di finanziabilità). Con ulteriore decreto del **MIPAAFT n. 0014873 del 26 marzo 2019** viene approvata la graduatoria definitiva dei progetti finanziabili in cui viene rivalutata la posizione del Navarolo inserendolo nell'elenco delle domande idonee al sostegno finanziabile al 36° posto.

Di queste solamente le prime 19 domande sono state già finanziate con il PSRN (che aveva una capienza complessiva di € 272.000,00 a fronte degli oltre € 1.200.000,00 di tutte le domande presentate)

Si confida che essendo il nostro progetto tra quelli ammissibili possa essere successivamente finanziato con bandi diversi da quello del PSRN; allo scopo si ricorda che trattasi di un progetto esecutivo, immediatamente cantierabile, e suscettibile di realizzazione per stralci funzionali, che possono essere finanziati anche da canali diversi da quello Ministeriale

Infine si segnalano alcuni interventi che, oltre alle manutenzioni straordinarie che il Consorzio esegue naturalmente, si è voluto intraprendere con fondi propri in particolare:

- intervento di “**ammodernamento dell’opera di presa dell’impianto di Casalmaggiore– I° stralcio funzionale – fornitura pompa n° 4**” di € 190.000,00.

Questo intervento, deliberato lo scorso anno al fine di sostituire la pompa n. 4, che nel luglio 2016 smise di funzionare (fu riparata velocemente per permetterle di completare la stagione irrigua 2016, ha fatto anche la stagione del 2017 ma era rischioso farla continuare anche per il 2018) nell’impianto di Casalmaggiore è stato appaltato, realizzato, installato e collaudato nel corso dell’anno, con esito favorevole e conforme al progetto generale approvato dal C.d.A. il 28.06.2016.



*Posa della nuova pompa P4*

## **Cassa consorziale**

L'andamento della Cassa Consorziale nel corso dell'esercizio non ha riportato periodo di saldo negativo.

Alla chiusura dei conti, al 31.12.2018, la cassa è risultata in attivo di € **2.882.050,18**.

Si ritiene opportuno in questa sede ricordare che il vigente contratto di Tesoreria prevede un limite di scoperto di cassa pari ad € 2.500.000,00.

## **Situazione patrimoniale**

Si è provveduto ad aggiornare lo stato di consistenza dei beni immobili (terreni e fabbricati), sia di proprietà consortile che di proprietà demaniale in uso al Consorzio, e dei beni mobili (arredi, macchinari impianti, automezzi, titoli, ecc.); sono stati determinati i valori alla data del 31.12.2018.

Secondo un criterio già applicato nell'esercizio precedente, si sono distinti i beni indisponibili (destinati a pubblico servizio) da quelli disponibili, ottenendo come risultato la situazione patrimoniale allegata, nella quale non sono compresi i beni demaniali in uso al Consorzio, per i quali, pure adeguatamente assicurati per i valori correnti, secondo le indicazioni regionali sono richiesti solo gli stati di consistenza.

La situazione patrimoniale al 31.12.2018 presentava Attività per € 14.853.775,40 e Passività per € 11.252.292,19, con un Patrimonio netto pari ad € **3.601.483,21**.

In relazione alla quantificazione del patrimonio netto è opportuno segnalare quanto segue:

Passività: l'incremento di € 4.152.121,99 (€ 7.117.758,45 nel 2017 ed € 11.252.292,19 nel 2018) è dovuto principalmente agli importi stanziati a partite di giro relativi alla contabilizzazione di progetti di lavori in concessione e per l'inizio dell'ammortamento del mutuo accesso per copertura dei lavori in concessione del PSR 2007-2013.

attività: l'incremento di € 2.208.041,48 (€ 12.783.763,53 nel 2017 ed € 14.853.775,40 nel 2018) è dovuto principalmente agli importi stanziati a partite di giro relativi alla contabilizzazione di progetti di lavori in concessione.



## **Prospetti riassuntivi**

Vengono di seguito riportati i prospetti che illustrano la situazione contabile del Conto Consuntivo per l'esercizio 2018:

Quadro riassuntivo della gestione finanziaria

Prospetto di riepilogo generale

Prospetto delle Entrate

Prospetto delle Uscite

Riassunto della Situazione Patrimoniale

Casalmaggiore, 19 giugno 2019

Il Direttore Area Amministrativa

Dr. Giampietro Lazzari

Il Direttore Generale

Dr. Ing. Marco Ferraresi

**CONTO CONSUNTIVO 2018**

**QUADRO RIASSUNTIVO DELLA GESTIONE FINANZIARIA**

DESCRIZIONE	GESTIONE		TOTALI
	RESIDUI	COMPETENZA	
FONDO CASSA AL 31.12.2017			2.587.306,11
RISCOSSIONI	585.854,18	12.713.697,25	13.299.551,43
SOMMA			15.886.857,54
PAGAMENTI	2.479.593,00	10.525.214,36	13.004.807,36
FONDO CASSA AL 31.12.2018			2.882.050,18
RESIDUI ATTIVI	7.039.290,18	643.209,11	7.682.499,29
SOMMA			10.564.549,47
RESIDUI PASSIVI	7.673.839,64	2.852.065,20	10.525.904,84
<b>AVANZO DI AMMINISTRAZIONE AL 31.12.2018</b>			<b>38.644,63</b>

CONSUNTIVO ESERCIZIO 2018

	Uscite Effettive	Entrate Proprie	Contribuzione 2018	Risultato Gestione di Competenza	Avanzo al 31.12.2017	Sopravvenienze attive	Sopravvenienze passive	Avanzo 2018		
<b>TOTALI</b>	5.876.700,00	286.627,75	5.569.699,05	-20.373,20	49.610,34	9.407,49	0,00	38.644,63		
<b>BENEFICIO GENERALE</b>	2.694.285,00	263.090,75	2.460.016,92	28.822,67	188.943,10	0,00	0,00	217.765,77		
<b>BENEFICIO PARTICOLARE</b>	3.182.415,00	23.537,00	3.109.682,13	-49.195,87	-139.332,76	9.407,49	0,00	-179.121,14		
<b>P R O S C I U G A M E N T O</b>	<b>Totale</b>	2.205.350,57	100.511,80	2.147.437,21	42.598,44	95.704,84	3.668,92	0,00	141.972,20	
	<b>Beneficio Generale</b>	1.081.837,36	96.183,97	1.025.555,70	39.902,31	99.861,63	0,00	0,00	139.763,94	
	<b>Beneficio Particolare</b>	1.123.513,21	4.327,83	1.121.881,51	2.696,13	-4.156,79	3.668,92	0,00	2.208,26	
	<b>A g r i c o l i</b>	<b>Totale</b>	541.501,06	26.022,66	522.165,91	6.687,51	28.466,74	953,92	0,00	36.108,17
		Beneficio Generale	280.964,11	24.897,42	266.358,87	10.292,18	26.014,45	0,00	0,00	36.306,63
		Beneficio Particolare	260.536,95	1.125,24	255.807,04	-3.604,67	2.452,29	953,92	0,00	-198,46
	<b>E x t r a</b>	<b>Totale</b>	1.663.849,51	74.489,14	1.625.271,30	35.910,93	67.238,10	2.715,00	0,00	105.864,03
		Fabbricati								
		Autostrade								
		Immobili D 10								
		Beneficio Generale	800.873,25	71.286,55	759.196,83	29.610,13	73.847,18	0,00	0,00	103.457,31
	Beneficio Particolare	862.976,26	3.202,59	866.074,47	6.300,80	-6.609,08	2.715,00	0,00	2.406,72	
	<b>I R R I G A Z I O N E</b>	<b>Totale</b>	3.671.349,43	186.115,95	3.422.261,84	-62.971,64	-46.094,50	5.738,57	0,00	-103.327,57
<b>Beneficio Generale</b>		1.612.447,64	166.906,78	1.434.461,22	-11.079,64	89.081,47	0,00	0,00	78.001,83	
<b>Beneficio Particolare</b>		2.058.901,79	19.209,17	1.987.800,62	-51.892,00	-135.175,97	5.738,57	0,00	-181.329,40	
<b>I m p i a n t o</b>		<b>Totale</b>	380.854,58	80.363,41	276.166,58	-24.324,59	-10.789,47	286,93	0,00	-34.827,13
		Beneficio Generale	301.393,68	79.402,95	205.891,51	-16.099,22	-3.668,92	0,00	0,00	-19.768,14
		Beneficio Particolare	79.460,90	960,46	70.275,07	-8.225,37	-7.120,55	286,93	0,00	-15.058,99
<b>E s e r c i z i o</b>		<b>Totale</b>	3.290.494,85	105.752,54	3.146.095,26	-38.647,05	-35.305,03	5.451,64	0,00	-68.500,44
		Beneficio Generale	1.311.053,96	87.503,83	1.228.569,71	5.019,58	92.750,39	0,00	0,00	97.769,97
		Beneficio Particolare	1.979.440,89	18.248,71	1.917.525,55	-43.666,63	-128.055,42	5.451,64	0,00	-166.270,41

## **Bilancio consuntivo per l'esercizio 2018**

### **PARTE I - ENTRATA**

Titolario	Capitolo	Articolo	Descrizione degli articoli	Residui conservati	Stanzamenti definitivi di bilancio competenza	Totale accertamenti		Riscossioni			Determinazione dei residui			Differenze			
						Gestione residui	Gestione competenza	Residui	Competenza	Totale (Col. 5+6)	Residui attivi da riportare			Residui		Competenza	
											Dai residui	Dalla competenza	Totale (Col. 8+9)	Maggiori residui	Minori residui	Maggiori accer.ti	Minori accer.ti
						1	2	3	4	5	6	7	8	9	10	11	12
Euro	Euro	Euro	Euro	Euro	Euro	Euro	Euro	Euro	Euro	Euro	Euro	Euro	Euro	Euro			
	1	0	AVANZO D'AMMINISTRAZIONE	0,00	44.890,95	0,00	0,00	0,00	0,00	0,00	0,00	0,00	0,00	0,00	0,00	0,00	44.890,95
			<b>TITOLO 1 - ENTRATE CORRENTI</b>														
			<b>CATEGORIA 1 - RENDITE PATRIMONIALI</b>														
1.1	10	0	FITTI REALI DI IMMOBILI	13.205,76	70.000,00	13.205,76	70.000,00	8.508,94	59.035,08	67.544,02	4.696,82	10.964,92	15.661,74	0,00	0,00	0,00	0,00
1.1	20	0	CANONI CONCESSIONI PRECARIE	0,00	35.000,00	0,00	35.000,00	0,00	24.724,31	24.724,31	0,00	10.275,69	10.275,69	0,00	0,00	0,00	0,00
1.1	30	0	DIVIDENDI SU VALORI MOBILIARI	0,00	0,00	0,00	0,00	0,00	0,00	0,00	0,00	0,00	0,00	0,00	0,00	0,00	0,00
			<b>TOTALE CATEGORIA 1.1</b>	<b>13.205,76</b>	<b>105.000,00</b>	<b>13.205,76</b>	<b>105.000,00</b>	<b>8.508,94</b>	<b>83.759,39</b>	<b>92.268,33</b>	<b>4.696,82</b>	<b>21.240,61</b>	<b>25.937,43</b>	<b>0,00</b>	<b>0,00</b>	<b>0,00</b>	<b>0,00</b>
			<b>CATEGORIA 2 - RENDITE FINANZIARIE</b>														
1.2	40	0	INTERESSI ATTIVI	131,84	5.000,00	131,84	251,75	131,84	101,01	232,85	0,00	150,74	150,74	0,00	0,00	0,00	4.748,25
			<b>TOTALE CATEGORIA 1.2</b>	<b>131,84</b>	<b>5.000,00</b>	<b>131,84</b>	<b>251,75</b>	<b>131,84</b>	<b>101,01</b>	<b>232,85</b>	<b>0,00</b>	<b>150,74</b>	<b>150,74</b>	<b>0,00</b>	<b>0,00</b>	<b>0,00</b>	<b>4.748,25</b>
			<b>CATEGORIA 3 - CONTRIBUTI CONSORTILI</b>														
1.3	50	0	CONTRIBUTO PER LA COSTRUZIONE ED ESERCIZIO DELLE OPERE DI BONIFICA IDRAULICA	366.630,67	2.147.437,21	366.630,67	2.147.437,21	141.730,00	1.974.017,96	2.115.747,96	224.900,67	173.419,25	398.319,92	0,00	0,00	0,00	0,00
1.3	60	0	CONTRIBUTO PER LA COSTRUZIONE ED ESERCIZIO DELLE OPERE IRRIGUE	718.025,05	3.422.261,84	718.025,05	3.422.261,84	225.853,96	3.163.429,72	3.389.283,68	492.171,09	258.832,12	751.003,21	0,00	0,00	0,00	0,00
			<b>TOTALE CATEGORIA 1.3</b>	<b>1.084.655,72</b>	<b>5.569.699,05</b>	<b>1.084.655,72</b>	<b>5.569.699,05</b>	<b>367.583,96</b>	<b>5.137.447,68</b>	<b>5.505.031,64</b>	<b>717.071,76</b>	<b>432.251,37</b>	<b>1.149.323,13</b>	<b>0,00</b>	<b>0,00</b>	<b>0,00</b>	<b>0,00</b>
			<b>CATEGORIA 4 - CONTRIBUTI PUBBLICI ALL'ATTIVITA' CORRENTE</b>														
1.4	70	0	CONTRIBUTI DALLA REGIONE	0,00	0,00	0,00	0,00	0,00	0,00	0,00	0,00	0,00	0,00	0,00	0,00	0,00	0,00
1.4	80	0	CONTRIBUTI DA ALTRI ENTI	0,00	0,00	0,00	0,00	0,00	0,00	0,00	0,00	0,00	0,00	0,00	0,00	0,00	0,00
			<b>TOTALE CATEGORIA 1.4</b>	<b>0,00</b>	<b>0,00</b>	<b>0,00</b>	<b>0,00</b>	<b>0,00</b>	<b>0,00</b>	<b>0,00</b>	<b>0,00</b>	<b>0,00</b>	<b>0,00</b>	<b>0,00</b>	<b>0,00</b>	<b>0,00</b>	<b>0,00</b>
			<b>CATEGORIA 5 - PROVENTI DIVERSI</b>														
1.5	90	0	RECUPERO DELLE SPESE GENERALI DA OPERE IN CONCESSIONE	118.116,66	50.000,00	118.116,66	50.000,00	0,00	0,00	0,00	118.116,66	50.000,00	168.116,66	0,00	0,00	0,00	0,00
1.5	100	0	RECUPERO SPESE PER OPERE IN CONCESSIONE ESEGUITE IN AMMINISTRAZIONE DIRETTA	0,00	0,00	0,00	0,00	0,00	0,00	0,00	0,00	0,00	0,00	0,00	0,00	0,00	0,00
1.5	110	0	RECUPERO SPESE PER OPERE ESEGUITE PER CONTO DI PRIVATI ED ENTI	0,00	0,00	0,00	0,00	0,00	0,00	0,00	0,00	0,00	0,00	0,00	0,00	0,00	0,00
1.5	120	0	AMMENDE E RISARCIMENTI	0,00	500,00	0,00	0,00	0,00	0,00	0,00	0,00	0,00	0,00	0,00	0,00	0,00	500,00
1.5	130	0	RIMBORSI E RECUPERI VARI	0,00	35.000,00	0,00	71.000,00	0,00	70.909,40	70.909,40	0,00	90,60	90,60	0,00	0,00	36.000,00	0,00
1.5	140	0	CANONI SU BENI DEMANIALI	0,00	0,00	0,00	0,00	0,00	0,00	0,00	0,00	0,00	0,00	0,00	0,00	0,00	0,00
1.5	150	0	RIMBORSI SPESE DALLA GESTIONE DELL' ARGINE GOLENALE DEL BACINO RIOLO	15.620,00	16.160,00	15.620,00	15.890,00	0,00	0,00	0,00	15.620,00	15.890,00	31.510,00	0,00	0,00	0,00	270,00
1.5	155	0	RIMBORSO SPESE DALLA GESTIONE ARGINE GOLENALE BACINO S. MARIA	6.000,00	6.000,00	6.000,00	6.000,00	0,00	0,00	0,00	6.000,00	6.000,00	12.000,00	0,00	0,00	0,00	0,00
1.5	160	0	RIMBORSO SPESE DAL CONSORZIO DI BONIFICA DUGALI	49.191,00	44.450,00	49.191,00	38.486,00	49.191,00	0,00	49.191,00	0,00	38.486,00	38.486,00	0,00	0,00	8.457,00	14.421,00
			<b>TOTALE CATEGORIA 1.5</b>	<b>188.927,66</b>	<b>152.110,00</b>	<b>188.927,66</b>	<b>181.376,00</b>	<b>49.191,00</b>	<b>70.909,40</b>	<b>120.100,40</b>	<b>139.736,66</b>	<b>110.466,60</b>	<b>250.203,26</b>	<b>0,00</b>	<b>0,00</b>	<b>44.457,00</b>	<b>15.191,00</b>
			<b>TOTALE TITOLO 1</b>	<b>1.286.920,98</b>	<b>5.831.809,05</b>	<b>1.286.920,98</b>	<b>5.856.326,80</b>	<b>425.415,74</b>	<b>5.292.217,48</b>	<b>5.717.633,22</b>	<b>861.505,24</b>	<b>564.109,32</b>	<b>1.425.614,56</b>	<b>0,00</b>	<b>0,00</b>	<b>44.457,00</b>	<b>19.939,25</b>
			<b>TITOLO 2 - ENTRATE IN CONTO CAPITALE</b>														
			<b>CATEGORIA 1 - ENTRATE IN CONTO CAPITALE</b>														
2.1	170	0	ALIENAZIONE BENI PATRIMONIALI	0,00	25.000,00	0,00	3.292,80	0,00	3.292,80	3.292,80	0,00	0,00	0,00	0,00	0,00	0,00	21.707,20
2.1	180	0	FINANZIAMENTO QUOTA SPESA A CARICO CONSORZIO DI OPERE IN CONCESSIONE	0,00	250.000,00	0,00	0,00	0,00	0,00	0,00	0,00	0,00	0,00	0,00	0,00	0,00	250.000,00

Titolario	Capitolo	Articolo	Descrizione degli articoli	Residui conservati	Stanzamenti definitivi di bilancio competenza	Totale accertamenti		Riscossioni			Determinazione dei residui			Differenze			
						Gestione residui	Gestione competenza	Residui	Competenza	Totale	Residui attivi da riportare			Residui		Competenza	
											Dai residui	Dalla competenza	Totale	Maggiori residui	Minori residui	Maggiori accer.ti	Minori accer.ti
						1	2	3	4	5	6	7	8	9	10	11	12
Euro	Euro	Euro	Euro	Euro	Euro	Euro	Euro	Euro	Euro	Euro	Euro	Euro	Euro	Euro			
2.1	190	0	QUOTE PLURIENNALI PER ACQUISTO ATTIVITA' PATRIMONIALI	0,00	0,00	0,00	0,00	0,00	0,00	0,00	0,00	0,00	0,00	0,00	0,00	0,00	0,00
			<b>TOTALE CATEGORIA 2.1</b>	<b>0,00</b>	<b>275.000,00</b>	<b>0,00</b>	<b>3.292,80</b>	<b>0,00</b>	<b>3.292,80</b>	<b>3.292,80</b>	<b>0,00</b>	<b>0,00</b>	<b>0,00</b>	<b>0,00</b>	<b>0,00</b>	<b>0,00</b>	<b>271.707,20</b>
			<b>TOTALE TITOLO 2</b>	<b>0,00</b>	<b>275.000,00</b>	<b>0,00</b>	<b>3.292,80</b>	<b>0,00</b>	<b>3.292,80</b>	<b>3.292,80</b>	<b>0,00</b>	<b>0,00</b>	<b>0,00</b>	<b>0,00</b>	<b>0,00</b>	<b>0,00</b>	<b>271.707,20</b>
			<b>TITOLO 3 - CONTABILITA' SPECIALI</b>														
			<b>CATEGORIA 1 - PARTITE DI GIRO</b>														
3.1	200	0	PARTITE DI GIRO DIVERSE	22.816,38	6.000.000,00	22.816,38	5.204.543,79	5.214,46	5.194.606,28	5.199.820,74	17.601,92	9.937,51	27.539,43	0,00	0,00	0,00	795.456,21
3.1	205	0	SCISSIONE DEI PAGAMENTI - IVA	0,00	1.000.000,00	0,00	291.544,72	0,00	291.544,72	291.544,72	0,00	0,00	0,00	0,00	0,00	0,00	708.455,28
3.1	210	0	RITENUTE FISCALI	6.694,36	400.000,00	6.694,36	391.218,74	223,98	385.816,46	386.040,44	6.470,38	5.402,28	11.872,66	0,00	0,00	0,00	8.781,26
3.1	220	0	RITENUTE PREVIDENZIALI E ASSICURATIVE	0,00	200.000,00	0,00	183.744,62	0,00	183.744,62	183.744,62	0,00	0,00	0,00	0,00	0,00	0,00	16.255,38
3.1	230	0	DEPOSITI CAUZIONALI	24.941,42	25.000,00	24.941,42	1.140,00	5.000,00	1.140,00	6.140,00	19.941,42	0,00	19.941,42	0,00	0,00	0,00	23.860,00
3.1	240	0	RECUPERO SPESE PER OPERE DI INTERESSE PRIVATO	0,00	25.000,00	0,00	0,00	0,00	0,00	0,00	0,00	0,00	0,00	0,00	0,00	0,00	25.000,00
3.1	250	0	RIMBORSI DAL FONDO DI QUIESCENZA ENPAIA	52.834,24	300.000,00	52.834,24	24.019,94	0,00	24.019,94	24.019,94	52.834,24	0,00	52.834,24	0,00	0,00	0,00	275.980,06
3.1	260	0	RECUPERO FONDO ECONOMALE	0,00	10.000,00	0,00	0,00	0,00	0,00	0,00	0,00	0,00	0,00	0,00	0,00	0,00	10.000,00
3.1	270	0	RECUPERO ANTICIPAZIONI VARIE	0,00	0,00	0,00	0,00	0,00	0,00	0,00	0,00	0,00	0,00	0,00	0,00	0,00	0,00
			<b>TOTALE CATEGORIA 3.1</b>	<b>107.286,40</b>	<b>7.960.000,00</b>	<b>107.286,40</b>	<b>6.096.211,81</b>	<b>10.438,44</b>	<b>6.080.872,02</b>	<b>6.091.310,46</b>	<b>96.847,96</b>	<b>15.339,79</b>	<b>112.187,75</b>	<b>0,00</b>	<b>0,00</b>	<b>0,00</b>	<b>1.863.788,19</b>
			<b>CATEGORIA 2 - GESTIONI SPECIALI</b>														
3.2	280	0	FONDO RICOSTRUZIONE IMPIANTI E MACCHINARI	0,00	500.000,00	0,00	475.612,75	0,00	475.612,75	475.612,75	0,00	0,00	0,00	0,00	0,00	0,00	24.387,25
3.2	285	0	FONDO LAVORI IN CONCESSIONE E INTERVENTI DI STRAORDINARIA MANUTENZIONE	0,00	700.000,00	0,00	577.943,01	0,00	577.943,01	577.943,01	0,00	0,00	0,00	0,00	0,00	0,00	122.056,99
3.2	290	0	FONDO PREVIDENZA OPERAI	0,00	300.000,00	0,00	234.167,19	0,00	234.167,19	234.167,19	0,00	0,00	0,00	0,00	0,00	0,00	65.832,81
3.2	300	0	FONDO LIQUIDAZIONE SINISTRI USO AUTOMEZZI DI PROPRIETA'	0,00	30.000,00	0,00	27.910,77	0,00	27.910,77	27.910,77	0,00	0,00	0,00	0,00	0,00	0,00	2.089,23
3.2	310	0	GESTIONE DI IMPIANTI E OPERE IN CONVENZIONE (OPERE DI MIGLIORAMENTO FONDARIO)	0,00	25.000,00	0,00	0,00	0,00	0,00	0,00	0,00	0,00	0,00	0,00	0,00	0,00	25.000,00
3.2	320	0	GESTIONE DELL' ARGINE GOLENALE DEL BACINO RIOLO	0,00	100.000,00	0,00	12.923,32	0,00	12.923,32	12.923,32	0,00	0,00	0,00	0,00	0,00	0,00	87.076,68
3.2	335	0	GESTIONE DELL' ARGINE GOLENALE DEL BACINO S. MARIA	0,00	100.000,00	0,00	8.757,91	0,00	8.757,91	8.757,91	0,00	0,00	0,00	0,00	0,00	0,00	91.242,09
3.2	340	0	REDAZIONE PIANO COMPrensoriaLE E PIANO DI RIORDINO IRRIGUO	2.494,74	0,00	2.494,74	0,00	0,00	0,00	0,00	2.494,74	0,00	2.494,74	0,00	0,00	0,00	0,00
3.2	350	0	FONDO CORRISPETTIVI ED INCENTIVI PER LA PROGETTAZIONE	0,00	150.000,00	0,00	0,00	0,00	0,00	0,00	0,00	0,00	0,00	0,00	0,00	0,00	150.000,00
3.2	640	0	INTERVENTO DI RIPRESA DI FRANA SU CANALE ACQUE ALTE E RIPARAZIONE SCARICO CANALETTA IRRIGUA "CAMPAGNE"	30.000,00	0,00	30.000,00	0,00	0,00	0,00	0,00	30.000,00	0,00	30.000,00	0,00	0,00	0,00	0,00
3.2	643	0	INTERVENTO DI RIPRISTINO DEL CANALE PRINCIPALE DI IRRIGAZIONE IN COMUNE DI CALVATONE	6.086,70	0,00	6.086,70	0,00	0,00	0,00	0,00	6.086,70	0,00	6.086,70	0,00	0,00	0,00	0,00
3.2	644	0	INTERVENTO DI RIPRISTINO ARGINE GOLENALE SANTA MARIA A SEGUITO DEI DANNI RILEVATI CON L'EVENTO DI PIENA DEL FIUME PO DEL NOVEMBRE 2014	2.355,54	0,00	2.355,54	0,00	0,00	0,00	0,00	2.355,54	0,00	2.355,54	0,00	0,00	0,00	0,00

Titolario	Capitolo	Articolo	Descrizione degli articoli	Residui conservati	Stanzamenti definitivi di bilancio competenza	Totale accertamenti		Riscossioni			Determinazione dei residui			Differenze			
						Gestione residui	Gestione competenza	Residui	Competenza	Totale (Col. 5+6)	Residui attivi da riportare			Residui		Competenza	
											Dai residui	Dalla competenza	Totale (Col. 8+9)	Maggiori residui	Minori residui	Maggiori accer.ti	Minori accer.ti
						1	2	3	4	5	6	7	8	9	10	11	12
Euro	Euro	Euro	Euro	Euro	Euro	Euro	Euro	Euro	Euro	Euro	Euro	Euro	Euro	Euro			
3.2	646	0	LAVORI DI RIPRESA FRANE E RIPRISTINO DELLA FUNZIONALITA' IDRAULICA DELLE INFRASTRUTTURE DI BONIFICA ED IRRIGAZIONE NEI COMUNI DI COMMESSAGGIO, GAZZUOLO E VIADANA (MN)	150.000,00	0,00	150.000,00	0,00	75.000,00	0,00	75.000,00	75.000,00	0,00	75.000,00	0,00	0,00	0,00	0,00
3.2	647	0	LAVORI DI RIPRESA FRANE E RIPRISTINO DELLA FUNZIONALITA' IDRAULICA DELLE INFRASTRUTTURE DI BONIFICA ED IRRIGAZIONE NEI COMUNI DI CASALMAGGIORE E RIVAROLO DEL RE (CR)	150.000,00	0,00	150.000,00	0,00	75.000,00	0,00	75.000,00	75.000,00	0,00	75.000,00	0,00	0,00	0,00	0,00
3.2	648	0	LAVORI DI CONVERSIONE DELLA RETE PENSILE PER IRRIGAZIONE A GRAVITÀ IN RETE TUBATA PER IRRIGAZIONE A PIOGGIA - BACINO IRRIGUO ALIMENTATO DAL FIUME OGLIO - 1° LOTTO FUNZIONALE	5.700.000,00	0,00	5.700.000,00	0,00	0,00	0,00	0,00	5.700.000,00	0,00	5.700.000,00	0,00	0,00	0,00	0,00
3.2	649	0	INTERVENTO DI AMMODERNAMENTO DELL'OPERA DI PRESA DELL'IMPIANTO DI CASALMAGGIORE - 1^ STRALCIO FUNZIONALE - FORNITURA POMPA N° 4	190.000,00	0,00	190.000,00	0,00	0,00	0,00	0,00	190.000,00	0,00	190.000,00	0,00	0,00	0,00	0,00
3.2	650	0	LAVORI DI PRONTO INTERVENTO PER RISPRISTINO DANNI DEI CAVI SECONDARIO III E SORGIVE IN COMUNE DI DOSOLO	0,00	52.760,00	0,00	52.760,00	0,00	0,00	0,00	0,00	52.760,00	52.760,00	0,00	0,00	0,00	0,00
3.2	651	0	LAVORI DI URGENZA PER IL RIPRISTINO DELL'ARGINE DEL CANALE PRINCIPALE IRRIGUO DELL'IMPIANTO DI S. MARIA DI CALVATONE NEL COMUNE DI TORNATA (CR)	0,00	11.000,00	0,00	11.000,00	0,00	0,00	0,00	0,00	11.000,00	11.000,00	0,00	0,00	0,00	0,00
			<b>TOTALE CATEGORIA 3.2</b>	<b>6.230.936,98</b>	<b>1.968.760,00</b>	<b>6.230.936,98</b>	<b>1.401.074,95</b>	<b>150.000,00</b>	<b>1.337.314,95</b>	<b>1.487.314,95</b>	<b>6.080.936,98</b>	<b>63.760,00</b>	<b>6.144.696,98</b>	<b>0,00</b>	<b>0,00</b>	<b>0,00</b>	<b>567.685,05</b>
			<b>TOTALE TITOLO 3</b>	<b>6.338.223,38</b>	<b>9.928.760,00</b>	<b>6.338.223,38</b>	<b>7.497.286,76</b>	<b>160.438,44</b>	<b>7.418.186,97</b>	<b>7.578.625,41</b>	<b>6.177.784,94</b>	<b>79.099,79</b>	<b>6.256.884,73</b>	<b>0,00</b>	<b>0,00</b>	<b>0,00</b>	<b>2.431.473,24</b>
			<b>TOTALE PARTE I ENTRATA</b>	<b>7.625.144,36</b>	<b>16.035.569,05</b>	<b>7.625.144,36</b>	<b>13.356.906,36</b>	<b>585.854,18</b>	<b>12.713.697,25</b>	<b>13.299.551,43</b>	<b>7.039.290,18</b>	<b>643.209,11</b>	<b>7.682.499,29</b>	<b>0,00</b>	<b>0,00</b>	<b>44.457,00</b>	<b>2.723.119,69</b>

## **Bilancio consuntivo per l'esercizio 2018**

### **PARTE II - SPESA**



Titolario	Capitolo	Articolo	Descrizione degli articoli	Residui conservati	Stanziameti definitivi di bilancio competenza	Totale impegni		Pagamenti			Determinazione dei residui			Differenze	
						Gestione residui	Gestione competenza	Residui	Competenza	Totale (Col. 5+6)	Residui passivi da riportare			Residui	Competenza
											Dai residui	Dalla competenza	Totale (Col. 8+9)		
						1	2	3	4	5	6	7	8	9	10
Euro	Euro	Euro	Euro	Euro	Euro	Euro	Euro	Euro	Euro	Euro	Euro	Euro			
	1	0	DISAVANZO D'AMMINISTRAZIONE	0,00	0,00	0,00	0,00	0,00	0,00	0,00	0,00	0,00	0,00	0,00	0,00
			<b>TITOLO 1 - USCITE CORRENTI</b>												
			<b>CATEGORIA 1 - ONERI PATRIMONIALI</b>												
1.1	10	0	IMPOSTE E TASSE	42.774,63	218.000,00	42.774,63	218.000,00	31.521,50	179.865,49	211.386,99	11.253,13	38.134,51	49.387,64	0,00	0,00
1.1	20	0	ASSICURAZIONI RELATIVE AGLI IMMOBILI DI PROPRIETA' CONSORZIALE	996,85	3.000,00	996,85	3.000,00	0,00	2.480,53	2.480,53	996,85	519,47	1.516,32	0,00	0,00
1.1	30	0	MANUTENZIONE ORDINARIA E STRAORDINARIA BENI DI PROPRIETA' CONSORZIALE	131.413,05	55.000,00	131.413,05	55.000,00	49.818,56	0,00	49.818,56	81.594,49	55.000,00	136.594,49	0,00	0,00
			<b>TOTALE CATEGORIA 1.1</b>	<b>175.184,53</b>	<b>276.000,00</b>	<b>175.184,53</b>	<b>276.000,00</b>	<b>81.340,06</b>	<b>182.346,02</b>	<b>263.686,08</b>	<b>93.844,47</b>	<b>93.653,98</b>	<b>187.498,45</b>	<b>0,00</b>	<b>0,00</b>
			<b>CATEGORIA 2 - ONERI FINANZIARI</b>												
1.2	40	0	INTERESSI PASSIVI	0,00	0,00	0,00	0,00	0,00	0,00	0,00	0,00	0,00	0,00	0,00	0,00
1.2	50	0	ANNUALITA' PER AMMORTAMENTO MUTUI	260.596,02	65.000,00	260.596,02	65.000,00	101.575,78	65.000,00	166.575,78	159.020,24	0,00	159.020,24	0,00	0,00
			<b>TOTALE CATEGORIA 1.2</b>	<b>260.596,02</b>	<b>65.000,00</b>	<b>260.596,02</b>	<b>65.000,00</b>	<b>101.575,78</b>	<b>65.000,00</b>	<b>166.575,78</b>	<b>159.020,24</b>	<b>0,00</b>	<b>159.020,24</b>	<b>0,00</b>	<b>0,00</b>
			<b>CATEGORIA 3 - SPESE GENERALI</b>												
1.3	60	0	INDENNITA' DI CARICA, COMPENSI E RIMBORSO SPESE AGLI AMMINISTRATORI	16.736,33	60.000,00	16.736,33	60.000,00	5.321,71	45.796,40	51.118,11	11.414,62	14.203,60	25.618,22	0,00	0,00
1.3	70	0	SPESE DI RAPPRESENTANZA	1.502,46	5.000,00	1.502,46	5.000,00	1.502,46	2.453,48	3.955,94	0,00	2.546,52	2.546,52	0,00	0,00
1.3	80	0	SPESE ELETTORALI	3.777,16	0,00	3.777,16	0,00	1.318,00	0,00	1.318,00	2.459,16	0,00	2.459,16	0,00	0,00
1.3	90	0	CONTRIBUTI ASSOCIATIVI	2.484,70	40.000,00	2.484,70	40.000,00	2.484,70	35.899,14	38.383,84	0,00	4.100,86	4.100,86	0,00	0,00
1.3	100	0	SPESE LEGALI E NOTARILI	104.173,38	10.000,00	104.173,38	10.000,00	6.128,31	0,00	6.128,31	98.045,07	10.000,00	108.045,07	0,00	0,00
1.3	110	0	SPESE PER LA TESORERIA	5.923,77	1.000,00	5.923,77	1.000,00	162,75	0,00	162,75	5.761,02	1.000,00	6.761,02	0,00	0,00
1.3	120	0	COMPENSI PER LA RISCOSSIONE DEI CONTRIBUTI CONSORTILI	0,00	90.000,00	0,00	90.000,00	0,00	90.000,00	90.000,00	0,00	0,00	0,00	0,00	0,00
1.3	130	0	SPESE PER LA CONSERVAZIONE DEL CATASTO	34.069,67	1.000,00	34.069,67	1.000,00	0,00	0,00	0,00	34.069,67	1.000,00	35.069,67	0,00	0,00
1.3	140	0	SGRAVI E RIMBORSI	4.414,53	2.000,00	4.414,53	2.000,00	922,00	0,00	922,00	3.492,53	2.000,00	5.492,53	0,00	0,00
1.3	150	0	SPESE PER IL FUNZIONAMENTO DEGLI UFFICI	71.581,39	130.000,00	71.581,39	130.000,00	47.914,33	91.938,06	139.852,39	23.667,06	38.061,94	61.729,00	0,00	0,00
1.3	160	0	CONSULENZE	111.600,64	20.000,00	111.600,64	20.000,00	41.196,96	0,00	41.196,96	70.403,68	20.000,00	90.403,68	0,00	0,00
1.3	170	0	SPESE VARIE ED IMPREVISTE	79.981,77	10.000,00	79.981,77	10.000,00	9.604,24	0,00	9.604,24	70.377,53	10.000,00	80.377,53	0,00	0,00
1.3	180	0	ACCANTONAMENTO LIQUIDAZIONE SINISTRI PER USO AUTOMEZZI DI PROPRIETA'	0,00	2.500,00	0,00	2.500,00	0,00	2.500,00	2.500,00	0,00	0,00	0,00	0,00	0,00
			<b>TOTALE CATEGORIA 1.3</b>	<b>436.245,80</b>	<b>371.500,00</b>	<b>436.245,80</b>	<b>371.500,00</b>	<b>116.555,46</b>	<b>268.587,08</b>	<b>385.142,54</b>	<b>319.690,34</b>	<b>102.912,92</b>	<b>422.603,26</b>	<b>0,00</b>	<b>0,00</b>
			<b>CATEGORIA 4 - SPESE PER IL PERSONALE</b>												
1.4	190	0	RETRIBUZIONI E ASSEGNI PERSONALE D' UFFICIO	97.687,96	770.000,00	97.687,96	770.000,00	39.500,21	716.240,61	755.740,82	58.187,75	53.759,39	111.947,14	0,00	0,00
1.4	200	0	RETRIBUZIONE E ASSEGNI PERSONALE AUSILIARIO TECNICO	88.323,07	493.000,00	88.323,07	493.000,00	17.680,48	466.710,83	484.391,31	70.642,59	26.289,17	96.931,76	0,00	0,00
1.4	210	0	RETRIBUZIONE E ASSEGNI PERSONALE OPERAIO FISSO	139.832,57	622.000,00	130.425,08	622.000,00	50.361,68	598.920,02	649.281,70	80.063,40	23.079,98	103.143,38	9.407,49	0,00
1.4	220	0	CONTRIBUTI ASSICURATIVI E PREVIDENZIALI PER IL PERSONALE D' UFFICIO	51.458,62	282.000,00	51.458,62	282.000,00	33.090,14	241.781,56	274.871,70	18.368,48	40.218,44	58.586,92	0,00	0,00
1.4	230	0	CONTRIBUTI ASSICURATIVI E PREVIDENZIALI PER IL PERSONALE AUSILIARIO TECNICO	119.661,87	216.000,00	119.661,87	216.000,00	94.310,38	113.146,61	207.456,99	25.351,49	102.853,39	128.204,88	0,00	0,00
1.4	240	0	CONTRIBUTI ASSICURATIVI E PREVIDENZIALI PER IL PERSONALE OPERAIO FISSO	143.434,95	270.000,00	143.434,95	270.000,00	116.932,29	146.713,98	263.646,27	26.502,66	123.286,02	149.788,68	0,00	0,00
1.4	250	0	ALTRI ONERI ACCESSORI PER IL PERSONALE D' UFFICIO	4.208,88	13.000,00	4.208,88	13.000,00	4.101,44	9.093,22	13.194,66	107,44	3.906,78	4.014,22	0,00	0,00
1.4	260	0	ALTRI ONERI ACCESSORI PER IL PERSONALE AUSILIARIO TECNICO	7.962,38	11.000,00	7.962,38	11.000,00	7.962,38	4.210,61	12.172,99	0,00	6.789,39	6.789,39	0,00	0,00

Titolario	Capitolo	Articolo	Descrizione degli articoli	Residui conservati	Stanziamenti definitivi di bilancio competenza	Totale impegni		Pagamenti			Determinazione dei residui			Differenze		
						Gestione residui	Gestione competenza	Residui	Competenza	Totale (Col. 5+6)	Residui passivi da riportare			Residui Insuss.ti	Competenza Economie	
											Dai residui	Dalla competenza	Totale (Col. 8+9)			
						1	2	3	4	5	6	7	8	9	10	11
Euro	Euro	Euro	Euro	Euro	Euro	Euro	Euro	Euro	Euro	Euro	Euro	Euro	Euro			
1.4	270	0	ALTRI ONERI ACCESSORI PER IL PERSONALE OPERAIO FISSO	3.188,16	27.000,00	3.188,16	27.000,00	3.188,16	24.679,68	27.867,84	0,00	2.320,32	2.320,32	0,00	0,00	
1.4	280	0	PENSIONI A CARICO DEL CONSORZIO	0,00	0,00	0,00	0,00	0,00	0,00	0,00	0,00	0,00	0,00	0,00	0,00	
1.4	290	0	AGGIORNAMENTO PROFESSIONALE	132,40	3.000,00	132,40	3.000,00	132,40	1.600,60	1.733,00	0,00	1.399,40	1.399,40	0,00	0,00	
1.4	300	0	SPESE PER LA SICUREZZA E LA TUTELA DEI LUOGHI DI LAVORO	137.790,56	95.000,00	137.790,56	95.000,00	74.103,28	0,00	74.103,28	63.687,28	95.000,00	158.687,28	0,00	0,00	
<b>TOTALE CATEGORIA 1.4</b>				<b>793.681,42</b>	<b>2.802.000,00</b>	<b>784.273,93</b>	<b>2.802.000,00</b>	<b>441.362,84</b>	<b>2.323.097,72</b>	<b>2.764.460,56</b>	<b>342.911,09</b>	<b>478.902,28</b>	<b>821.813,37</b>	<b>9.407,49</b>	<b>0,00</b>	
<b>CATEGORIA 5 - GESTIONE ED ESERCIZIO DELLE OPERE</b>																
1.5	310	0	RETI DI BONIFICA IDRAULICA	138.761,96	199.000,00	138.761,96	199.000,00	131.545,66	11.176,34	142.722,00	7.216,30	187.823,66	195.039,96	0,00	0,00	
1.5	320	0	RETI IRRIGUE	97.485,40	121.000,00	97.485,40	121.000,00	88.862,75	37.438,69	126.301,44	8.622,65	83.561,31	92.183,96	0,00	0,00	
1.5	330	0	IMPIANTI DI BONIFICA	509.745,58	104.000,00	509.745,58	104.000,00	136.239,39	17.827,80	154.067,19	373.506,19	86.172,20	459.678,39	0,00	0,00	
1.5	340	0	IMPIANTI DI IRRIGAZIONE	178.748,67	1.128.000,00	178.748,67	1.128.000,00	178.748,67	839.790,13	1.018.538,80	0,00	288.209,87	288.209,87	0,00	0,00	
<b>TOTALE CATEGORIA 1.5</b>				<b>924.741,61</b>	<b>1.552.000,00</b>	<b>924.741,61</b>	<b>1.552.000,00</b>	<b>535.396,47</b>	<b>906.232,96</b>	<b>1.441.629,43</b>	<b>389.345,14</b>	<b>645.767,04</b>	<b>1.035.112,18</b>	<b>0,00</b>	<b>0,00</b>	
<b>CATEGORIA 6 - SPESE COMUNI PER I SERVIZI OPERATIVI</b>																
1.6	350	0	MEZZI DI TRASPORTO	52.772,12	62.000,00	52.772,12	62.000,00	48.328,88	31.846,93	80.175,81	4.443,24	30.153,07	34.596,31	0,00	0,00	
1.6	360	0	MACCHINE OPERATRICI	81.923,46	188.000,00	81.923,46	188.000,00	81.923,46	149.134,99	231.058,45	0,00	38.865,01	38.865,01	0,00	0,00	
1.6	370	0	OFFICINA E MAGAZZINO	10.286,76	25.000,00	10.286,76	25.000,00	10.286,76	14.656,40	24.943,16	0,00	10.343,60	10.343,60	0,00	0,00	
1.6	380	0	CABINA ELETTRICA GENERALE	14.590,39	6.500,00	14.590,39	6.500,00	5.066,66	4.380,00	9.446,66	9.523,73	2.120,00	11.643,73	0,00	0,00	
1.6	390	0	TELECONTROLLO	3.126,54	25.000,00	3.126,54	25.000,00	3.126,54	15.555,33	18.681,87	0,00	9.444,67	9.444,67	0,00	0,00	
1.6	400	0	ATTREZZATURE E MATERIALI DI CAMPERIA	8.199,52	20.000,00	8.199,52	20.000,00	8.199,52	11.042,68	19.242,20	0,00	8.957,32	8.957,32	0,00	0,00	
1.6	410	0	SERVIZI TELEFONICI DI CAMPERIA	4.957,89	15.000,00	4.957,89	15.000,00	4.957,89	4.403,67	9.361,56	0,00	10.596,33	10.596,33	0,00	0,00	
1.6	420	0	ASSICURAZIONE RESPONSABILITA' VERSO TERZI	7.148,95	3.700,00	7.148,95	3.700,00	5.035,98	1.234,00	6.269,98	2.112,97	2.466,00	4.578,97	0,00	0,00	
1.6	430	0	ACCANTONAMENTO E AMMORTAMENTO PER FONDO RICOSTRUZIONE IMPIANTI E MACCHINARI	0,00	100.000,00	0,00	100.000,00	0,00	100.000,00	100.000,00	0,00	0,00	0,00	0,00	0,00	
1.6	435	0	ACCANTONAMENTO PER FONDO LAVORI IN CONCESSIONE E INTERVENTI DI STRAORDINARIA MANUTENZIONE	0,00	365.000,00	0,00	365.000,00	0,00	365.000,00	365.000,00	0,00	0,00	0,00	0,00	0,00	
<b>TOTALE CATEGORIA 1.6</b>				<b>183.005,63</b>	<b>810.200,00</b>	<b>183.005,63</b>	<b>810.200,00</b>	<b>166.925,69</b>	<b>697.254,00</b>	<b>864.179,69</b>	<b>16.079,94</b>	<b>112.946,00</b>	<b>129.025,94</b>	<b>0,00</b>	<b>0,00</b>	
<b>CATEGORIA 7 - FONDI</b>																
1.7	440	0	FONDO DI RISERVA	0,00	0,00	0,00	0,00	0,00	0,00	0,00	0,00	0,00	0,00	0,00	0,00	
1.7	450	0	FONDO SPESE IMPREVISTE	0,00	0,00	0,00	0,00	0,00	0,00	0,00	0,00	0,00	0,00	0,00	0,00	
<b>TOTALE CATEGORIA 1.7</b>				<b>0,00</b>	<b>0,00</b>	<b>0,00</b>	<b>0,00</b>	<b>0,00</b>	<b>0,00</b>	<b>0,00</b>	<b>0,00</b>	<b>0,00</b>	<b>0,00</b>	<b>0,00</b>	<b>0,00</b>	<b>0,00</b>
<b>TOTALE TITOLO 1</b>				<b>2.773.455,01</b>	<b>5.876.700,00</b>	<b>2.764.047,52</b>	<b>5.876.700,00</b>	<b>1.443.156,30</b>	<b>4.442.517,78</b>	<b>5.885.674,08</b>	<b>1.320.891,22</b>	<b>1.434.182,22</b>	<b>2.755.073,44</b>	<b>9.407,49</b>	<b>0,00</b>	
<b>TITOLO 2 - USCITE IN CONTO CAPITALE</b>																
<b>CATEGORIA 1 - USCITE IN CONTO CAPITALE</b>																
2.1	460	0	ACQUISTO ATTIVITA' PATRIMONIALI	21.876,35	25.000,00	21.876,35	3.292,80	0,00	0,00	0,00	21.876,35	3.292,80	25.169,15	0,00	21.707,20	
2.1	470	0	FINANZIAMENTO QUOTA A CARICO CONSORZIO DI OPERE IN CONCESSIONE	0,00	250.000,00	0,00	0,00	0,00	0,00	0,00	0,00	0,00	0,00	0,00	250.000,00	
2.1	480	0	QUOTE PLURIENNALI PER ACQUISTO ATTIVITA' PATRIMONIALI	0,00	0,00	0,00	0,00	0,00	0,00	0,00	0,00	0,00	0,00	0,00	0,00	
<b>TOTALE CATEGORIA 2.1</b>				<b>21.876,35</b>	<b>275.000,00</b>	<b>21.876,35</b>	<b>3.292,80</b>	<b>0,00</b>	<b>0,00</b>	<b>0,00</b>	<b>0,00</b>	<b>21.876,35</b>	<b>3.292,80</b>	<b>25.169,15</b>	<b>0,00</b>	<b>271.707,20</b>
<b>TOTALE TITOLO 2</b>				<b>21.876,35</b>	<b>275.000,00</b>	<b>21.876,35</b>	<b>3.292,80</b>	<b>0,00</b>	<b>0,00</b>	<b>0,00</b>	<b>21.876,35</b>	<b>3.292,80</b>	<b>25.169,15</b>	<b>0,00</b>	<b>271.707,20</b>	

Titolario	Capitolo	Articolo	Descrizione degli articoli	Residui conservati	Stanziam. definitivi di bilancio competenza	Totale impegni		Pagamenti			Determinazione dei residui			Differenze	
						Gestione residui	Gestione competenza	Residui	Competenza	Totale (Col. 5+6)	Residui passivi da riportare			Residui	Competenza
											Dai residui	Dalla competenza	Totale (Col. 8+9)		
						1	2	3	4	5	6	7	8	9	10
Euro	Euro	Euro	Euro	Euro	Euro	Euro	Euro	Euro	Euro	Euro	Euro	Euro	Euro		
<b>TITOLO 3 - CONTABILITA' SPECIALI</b>															
<b>CATEGORIA 1 - PARTITE DI GIRO</b>															
3.1	490	0	PARTITE DI GIRO DIVERSE	171.267,61	6.000.000,00	171.267,61	5.204.543,79	105.879,36	5.150.776,75	5.256.656,11	65.388,25	53.767,04	119.155,29	0,00	795.456,21
3.1	495	0	SCISSIONE DEI PAGAMENTI - IVA	0,00	1.000.000,00	0,00	291.544,72	0,00	262.447,73	262.447,73	0,00	29.096,99	29.096,99	0,00	708.455,28
3.1	500	0	VERSAMENTO RITENUTE FISCALI	10.856,37	400.000,00	10.856,37	391.218,74	4.423,09	329.855,39	334.278,48	6.433,28	61.363,35	67.796,63	0,00	8.781,26
3.1	510	0	VERSAMENTO RITENUTE PREVIDENZIALI E ASSICURATIVE	66.601,48	200.000,00	66.601,48	183.744,62	66.572,79	124.083,13	190.655,92	28,69	59.661,49	59.690,18	0,00	16.255,38
3.1	520	0	DEPOSITI CAUZIONALI	14.202,29	25.000,00	14.202,29	1.140,00	0,00	0,00	0,00	14.202,29	1.140,00	15.342,29	0,00	23.860,00
3.1	530	0	SPESE PER OPERE DI INTERESSE PRIVATO	0,00	25.000,00	0,00	0,00	0,00	0,00	0,00	0,00	0,00	0,00	0,00	25.000,00
3.1	540	0	PAGAMENTI DEI TRATTAMENTI DI FINE RAPPORTO A CARICO DEL FONDO ENPAIA	163.301,23	300.000,00	163.301,23	24.019,94	0,00	23.543,00	23.543,00	163.301,23	476,94	163.778,17	0,00	275.980,06
3.1	550	0	ANTICIPAZIONI FONDO ECONOMALE	16.000,00	10.000,00	16.000,00	0,00	0,00	0,00	0,00	16.000,00	0,00	16.000,00	0,00	10.000,00
3.1	560	0	ANTICIPAZIONI VARIE	0,00	0,00	0,00	0,00	0,00	0,00	0,00	0,00	0,00	0,00	0,00	0,00
<b>TOTALE CATEGORIA 3.1</b>				<b>442.228,98</b>	<b>7.960.000,00</b>	<b>442.228,98</b>	<b>6.096.211,81</b>	<b>176.875,24</b>	<b>5.890.706,00</b>	<b>6.067.581,24</b>	<b>265.353,74</b>	<b>205.505,81</b>	<b>470.859,55</b>	<b>0,00</b>	<b>1.863.788,19</b>
<b>CATEGORIA 2 - GESTIONI SPECIALI</b>															
3.2	570	0	FONDO RICOSTRUZIONE IMPIANTI E MACCHINARI	207.612,75	500.000,00	207.612,75	475.612,75	207.612,75	138.620,92	346.233,67	0,00	336.991,83	336.991,83	0,00	24.387,25
3.2	575	0	FONDO LAVORI IN CONCESSIONE E INTERVENTI DI STRAORDINARIA MANUTENZIONE	212.943,01	700.000,00	212.943,01	577.943,01	212.943,01	0,00	212.943,01	0,00	577.943,01	577.943,01	0,00	122.056,99
3.2	580	0	FONDO PREVIDENZA OPERAI	219.273,48	300.000,00	219.273,48	234.167,19	219.273,48	0,00	219.273,48	0,00	234.167,19	234.167,19	0,00	65.832,81
3.2	590	0	FONDO LIQUIDAZIONE SINISTRI USO AUTOMEZZI DI PROPRIETA'	25.410,77	30.000,00	25.410,77	27.910,77	25.410,77	0,00	25.410,77	0,00	27.910,77	27.910,77	0,00	2.089,23
3.2	600	0	GESTIONE DI IMPIANTI E OPERE IN CONVENZIONE (OPERE DI MIGLIORAMENTO FONDARIO)	0,00	25.000,00	0,00	0,00	0,00	0,00	0,00	0,00	0,00	0,00	0,00	25.000,00
3.2	610	0	GESTIONE DELL'ARGINE GOLENALE DEL BACINO RIOLO	38.396,03	100.000,00	38.396,03	12.923,32	8.703,24	0,00	8.703,24	29.692,79	12.923,32	42.616,11	0,00	87.076,68
3.2	615	0	GESTIONE DELL' ARGINE GOLENALE DEL BACINO S. MARIA	4.404,52	100.000,00	4.404,52	8.757,91	3.065,86	0,00	3.065,86	1.338,66	8.757,91	10.096,57	0,00	91.242,09
3.2	640	0	REDAZIONE PIANO COMPrensORIALE E PIANO DI RIORDINO IRRIGUO	8.816,03	0,00	8.816,03	0,00	1.912,35	0,00	1.912,35	6.903,68	0,00	6.903,68	0,00	0,00
3.2	650	0	FONDO CORRISPETTIVI ED INCENTIVI PER LA PROGETTAZIONE	796,00	150.000,00	796,00	0,00	0,00	0,00	0,00	796,00	0,00	796,00	0,00	150.000,00
3.2	840	0	INTERVENTO DI RIPRESA DI FRANA SU CANALE ACQUE ALTE E RIPARAZIONE SCARICO CANALETTA IRRIGUA "CAMPAGNE"	30.000,00	0,00	30.000,00	0,00	0,00	0,00	0,00	30.000,00	0,00	30.000,00	0,00	0,00
3.2	843	0	INTERVENTO DI RIPRISTINO DEL CANALE PRINCIPALE DI IRRIGAZIONE IN COMUNE DI CALVATONE	5.410,63	0,00	5.410,63	0,00	0,00	0,00	0,00	5.410,63	0,00	5.410,63	0,00	0,00
3.2	844	0	INTERVENTO DI RIPRISTINO ARGINE GOLENALE SANTA MARIA A SEGUITO DEI DANNI RILEVATI CON L'EVENTO DI PIENA DEL FIUME PO DEL NOVEMBRE 2014	2.203,77	0,00	2.203,77	0,00	0,00	0,00	0,00	2.203,77	0,00	2.203,77	0,00	0,00
3.2	846	0	LAVORI DI RIPRESA FRANE E RIPRISTINO DELLA FUNZIONALITA' IDRAULICA DELLE INFRASTRUTTURE DI BONIFICA ED IRRIGAZIONE NEI COMUNI DI COMMESSAGGIO, GAZZUOLO E VIADANA (MN)	150.000,00	0,00	150.000,00	0,00	0,00	0,00	0,00	150.000,00	0,00	150.000,00	0,00	0,00
3.2	847	0	LAVORI DI RIPRESA FRANE E RIPRISTINO DELLA FUNZIONALITA' IDRAULICA DELLE INFRASTRUTTURE DI BONIFICA ED IRRIGAZIONE NEI COMUNI DI CASALMAGGIORE E RIVAROLO DEL RE (CR)	150.000,00	0,00	150.000,00	0,00	0,00	0,00	0,00	150.000,00	0,00	150.000,00	0,00	0,00
3.2	848	0	LAVORI DI CONVERSIONE DELLA RETE PENSILE PER IRRIGAZIONE A GRAVITA' IN RETE TUBATA PER IRRIGAZIONE A PIOGGIA - BACINO IRRIGUO ALIMENTATO DAL FIUME OGLIO - 1° LOTTO FUNZIONALE	5.680.012,80	0,00	5.680.012,80	0,00	80,00	0,00	80,00	5.679.932,80	0,00	5.679.932,80	0,00	0,00

Titolario	Capitolo	Articolo	Descrizione degli articoli	Residui conservati	Stanziameti definitivi di bilancio competenza	Totale impegni		Pagamenti			Determinazione dei residui			Differenze	
						Gestione residui	Gestione competenza	Residui	Competenza	Totale (Col. 5+6)	Residui passivi da riportare			Residui	Competenza
											Dai residui	Dalla competenza	Totale (Col. 8+9)		
						1	2	3	4	5	6	7	8	9	10
Euro	Euro	Euro	Euro	Euro	Euro	Euro	Euro	Euro	Euro	Euro	Euro	Euro			
3.2	849	0	INTERVENTO DI AMMODERNAMENTO DELL'OPERA DI PRESA DELL'IMPIANTO DI CASALMAGGIORE - 1^ STRALCIO FUNZIONALE - FORNITURA POMPA N° 4	190.000,00	0,00	190.000,00	0,00	180.560,00	0,00	180.560,00	9.440,00	0,00	9.440,00	0,00	0,00
3.2	850	0	LAVORI DI PRONTO INTERVENTO PER RISPRISTINO DANNI DEI CAVI SECONDARIO III E SORGIVE IN COMUNE DI DOSOLO	0,00	52.760,00	0,00	52.760,00	0,00	44.760,73	44.760,73	0,00	7.999,27	7.999,27	0,00	0,00
3.2	851	0	LAVORI DI URGENZA PER IL RIPRISTINO DELL'ARGINE DEL CANALE PRINCIPALE IRRIGUO DELL'IMPIANTO DI S. MARIA DI CALVATONE NEL COMUNE DI TORNATA (CR)	0,00	11.000,00	0,00	11.000,00	0,00	8.608,93	8.608,93	0,00	2.391,07	2.391,07	0,00	0,00
<b>TOTALE CATEGORIA 3.2</b>				<b>6.925.279,79</b>	<b>1.968.760,00</b>	<b>6.925.279,79</b>	<b>1.401.074,95</b>	<b>859.561,46</b>	<b>191.990,58</b>	<b>1.051.552,04</b>	<b>6.065.718,33</b>	<b>1.209.084,37</b>	<b>7.274.802,70</b>	<b>0,00</b>	<b>567.685,05</b>
<b>TOTALE TITOLO 3</b>				<b>7.367.508,77</b>	<b>9.928.760,00</b>	<b>7.367.508,77</b>	<b>7.497.286,76</b>	<b>1.036.436,70</b>	<b>6.082.696,58</b>	<b>7.119.133,28</b>	<b>6.331.072,07</b>	<b>1.414.590,18</b>	<b>7.745.662,25</b>	<b>0,00</b>	<b>2.431.473,24</b>
<b>TOTALE PARTE II SPESA</b>				<b>10.162.840,13</b>	<b>16.080.460,00</b>	<b>10.153.432,64</b>	<b>13.377.279,56</b>	<b>2.479.593,00</b>	<b>10.525.214,36</b>	<b>13.004.807,36</b>	<b>7.673.839,64</b>	<b>2.852.065,20</b>	<b>10.525.904,84</b>	<b>9.407,49</b>	<b>2.703.180,44</b>

**RIASSUNTO DELLA SITUAZIONE PATRIMONIALE AL 31.12.2018**

ATTIVITA'					PASSIVITA'				
Indicazione	Consistenza all'1-1-2018	Variazioni		Consistenza al 31-12-2018	Indicazione	Consistenza all'1-1-2018	Variazioni		Consistenza al 31-12-2018
		aumentative	diminutive				aumentative	diminutive	
<b>Patrimonio permanente</b>					<b>Patrimonio permanente</b>				
BENI IMMOBILI					MUTUI E PRESTITI				
- Indisponibili (immobili destinati a pubblico servizio)					- contratti con la Cassa DD.PP.	34.697,92	-	14.871,94	19.825,98
uffici e impianti	1.895.460,00	-	-	1.895.460,00	- contratti con altri Istituti mutuanti	31.097,89	1.023.185,90	-	1.054.283,79
- Disponibili:									
fabbricati / case	1.138.300,00	-	-	1.138.300,00					
terreni	684.293,16	-	-	684.293,16					
BENI MOBILI									
Mobili e arredi (uffici ed impianti)	10.000,00	-	-	10.000,00					
Attrezzature informatiche	42.532,41	4.949,75	-	47.482,16					
Attrezzature d'officina	15.387,27	-	1.923,41	13.463,86					
Attrezzature di camperia	25.645,44	-	3.205,68	22.439,76					
Mezzi di trasporto	137.086,00	-	249,11	136.836,89					
Macchine operatrici	231.708,00	23.041,34	-	254.749,34					
Titoli	250.125,68	-	132.651,42	117.474,26					
<b>Patrimonio finanziario</b>					<b>Patrimonio finanziario</b>				
- fondo di cassa	2.587.306,11	294.744,07	-	2.882.050,18					
- residui attivi	5.740.978,04	1.884.166,32	-	7.625.144,36	- residui passivi	7.033.904,04	3.128.936,09	-	10.162.840,13
<b>TOTALE ATTIVITA'</b>	<b>12.758.822,11</b>	<b>2.206.901,48</b>	<b>138.029,61</b>	<b>14.827.693,98</b>	<b>TOTALE PASSIVITA'</b>	<b>7.099.699,85</b>	<b>4.152.121,99</b>	<b>14.871,94</b>	<b>11.236.949,90</b>
- depositi cauzionali	24.941,42	1.140,00	-	26.081,42	- depositi cauzionali	18.058,60	-	2.716,31	15.342,29
<b>TOTALE GENERALE</b>	<b>12.783.763,53</b>	<b>2.208.041,48</b>	<b>138.029,61</b>	<b>14.853.775,40</b>	<b>TOTALE GENERALE</b>	<b>7.117.758,45</b>	<b>4.152.121,99</b>	<b>17.588,25</b>	<b>11.252.292,19</b>
<b>TOTALE ATTIVITA'</b>				<b>14.853.775,40</b>					
<b>TOTALE PASSIVITA'</b>				<b>11.252.292,19</b>					
<b>Patrimonio netto</b>			<b>+</b>	<b>3.601.483,21</b>					
			<b>-</b>						